EL DIARIO PALENTINO

N.º REFUNDIDO 6.025

Fundado en 1882 y 1890

TELEFONOS
1353 REDACCIÓN
1526 IMPRENTA
2006 ADMINISTRACIÓN

EL DIA DE PALENCIA

Depósito Legal P—2—1958

DIRECCIONES
DIRECCIÓN Y TALLERES: MAYOR, 147-151
APARTADO DE CORREOS, 17

MIERCOLES 31 AGOSTO 1960

EDICION SIETE TARDE

1'20 pts.

¡Arriba el telón...!

Las Ferias y Fiestas de San Antolín, se inician mañana

Arriba el telón.

Este es el grito jubiloso del comienzo.

Arriba el telón. El espectáculo va a comenzar. La música está a punto; las luminarias, prontas a llenar de sonrisas multicolores los espacios.

Arriba el telón.

La fotografía nos habla únicamente de una barraca. La realidad, sin embargo, nos trae el nombre de una ciudad.

Palencia es el gran escenario para el espectáculo de la «semana grande» con que septiembre comienza entre nosotros

Una vez más la feria y la fiesta llega hasta nuestra ciudad, con su séquito de optimismo y de júbilo. La piedra abrasada por el verano vencido va a sentir la caricia del agua clara del regocijo popular. Es ya, amigos, el momento de la impresionante espectación. Solamente unas horas, y el sello oficial del inicio festero será desgarrado jubilosamente. La voz está a punto para exclamar:

—«¡Arriba el telón...

Una voz impalpable, un grito sin cuerpo, una exclamación cuyas palabras no escuchará ningún oido, pero que está comenzando a resonar en todos los corazones palentinos.

Arriba el telón.

Y hasta los pequeñuelos están impacientes por asistir al espectáculo.

La fotografía es todo un símbolo. Tres chiquitos no se resisten a la espera, y van metiendo la humanidad de sus rostros llenos de ensiedad dentro del telón, para ir gozando las primicias del espectáculo.

Así espera Palencia sus fiestas, y con esa ilusión entra en ellas.

Arriba el telón, parecen decir los soles en el día y las estrellas en la noche. Que Palencia se abra de par en par, que su escenario de amplio hogar quede a disposición de todos los que a nosotros lleguen; que ya las bienvenidas están a punto, la mano extendida para el saludo, la sonrisa en el rostro y los brazos dispuestos para el gesto limpio de la amistad.

Arriba el telón. La fiesta comienza. Palencia, clara y llana, espera con las manos llenas de cordialidad. Fiesta de San Antolín, con agua bendita en la «cripta» y con mucho regocijo popular por sus calles. Feria tradicional, que tampoco este año falta a la cita, consciente de que ella es algo vital para nuestra ciudad.

(Foto PAYA)

Su Excelencia el Jefe del Estado y su esposa llegaron al Pazo de Meirás

Al desembarcar el Caudillo en el puerto de Sada se le dispensó un cariñoso recibimiento

La Coruña. — En la tarde de ayer llegaron a esta provincia Sus Excelencias el Jefe del Estado, Generalísimo Franco, y señora, doña Carmen Polo de Franco, encontrándose desde entonces en su residencia veraniega del Pazo de las Torres de Meirás.

Primeramente, a las seis treinta de la tarde, llegó al Pazo procedente de Asturias, S. E. doña Carmen Polo de Franco, a quien acompañaba la señora viuda de Bermúdez de Castro; el segundo jefe e intendente general de la Casa civil, don Fernando Fuertes de Villavicencio y el secretario particular de S. E. el Caudillo de España, don Felipe Polo.

La esposa del Jefe del Estado fué cumplimentada por todas las autoridades, que recibieron después en Sada al Generalísimo Franco, acompañadas de sus respectivas esposa y por la delegada y secretaria de la Sección Femenina.

RECIBIMIENTO AL CAUDILLO DE ESPAÑA

Desde mucho antes de la llegada de S. E. el Jefe del Estado, Generalísimo Franco al bello puerto marinero de Sada, en la costa de la provincia coruñesa, ofrecía la simpática villa de nuestro litoral un aspecto impresionante por la cantidad de personas que se habían congregado en el mismo y por el engalanamiento que presentaba.

No en balde sabían todos, pese a no haberse anunciado, que el Caudillo iba a llegar a bordo del Azor, para pasar su acostumbrada jornada veraniega en la provincia que le vió nacer .

Una centuria de flechas y arqueros del Frente de Juventudes, otra de cadetes de la misma organización juvenil y la banda de música de juventudes de Puentedeume, en unión de los tripulantes de los balandros del curso de náutica que se celebra en Gandario, contribuyeron con su presencia y fervor al apoteósico recibimiento que fué tributado al Salvador de la Patria. Es asimismo de destacar, la presencia de numerosas embarcaciones pesqueras y de recreo y de los campeones de España de bateles de Arés.

A las siete y media de la tarde, el Generalísimo Franco, entraba en el puerto de Sada a bordo del Azor, tomando seguidamente la gasolinera que le condujo a tierra.

Venía acompañado del almirante secretario general de la Jurisdicción Central de Marina ,don Pedro Nieto Antúnez, del ayudante Marina, don Cristóbal González Aller y de los señores don Max Borrel y don Ricardo Catorra.

S. E. el Jefe del Estado fué recibido a los acordes del Himno Nacional y entre las aclamaciones y vítores de la multitud, que enardecida decía: «Franco, Franco, Franco».

El Generalísimo fué cumplimentado y estrechó la mano del Ministro Secretario General del Movimiento, don José Solís Ruiz; del Cardenal-Arzobispo de Santiago de Compostela, Dr. D. Fernando Quiroga Palacios; capitán general de la VIII Región Militar, teniente general don Camilo Menéndez Tolosa; capitán general del Departamento Marítimo de El Ferrol del Caudillo, don Pedro Fernández Martín; general jefe de la Región Aérea Atlántica; teniente general, Fernández Longoria ;teniente general, jefe de la Casa Militar, don Carlos Asensio Cavanillas; Gobernador civil y jefe provincial del Movimiento, don Evaristo Martín Freire y a otras altas autoridades y jerarquías nacionales y provinciales.

Seguidamente S. E. el Jefe del Estado pasó revista a las formaciones del Frente de Juventudes, y acompañado del teniente general Asensio y del ayudante de campo, coronel don Enrique La Puente Bahamonde, subió al coche que le condujo a su residencia de Meirás, donde llegó a la socho de la noche aproximadamente.

Homenaje a Dalí

Cadaqués (Gerona). — En la villa marinera de Cadaqués, se ha celebrado un homenaje al pintor Salvador Dalí, con motivo de serle impuesta por el presidente de la Diputación la medalla de oro de la Provincia. Asistieron al acto el Ministro señor Gual Villalbí y otras autoridades de la provincia. Después del acto de imposición, Salvador Dalí pinta en el cristal de su estudio de Port - Lligat, en presencia de las autoridades, un cuadro del Patrón de Gerona, San Narciso, destinado a la Diputación gerundense, como agradecimiento por la medalla de oro de la ciudad, que le ha sido concedida.—(Foto Cifra Gráfica)

Trapecista española muerta al caer en el circo

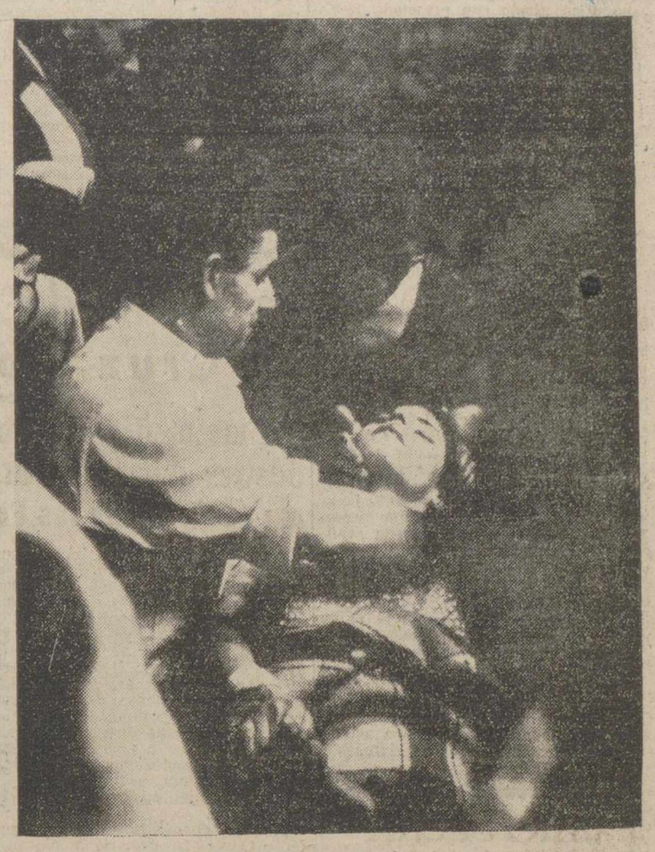

Londres.—La trapecista española Carmen Rosario, de 18 años, es recogida en la pista del Circo Chipperfieldd, después de caer desde el trapecio a 10 metros de altura, cuando intervenía en un número circense para la TV británica. La infortunada trapecista murió horas después en el Hospital Kongaton.—(Foto Cifra)

Nueva crisis en el Oriente Medio

No se descarta la posibilidad de que la inspiración del atentado de Amman haya partido de Moscú

Beirut, 30. (Crónica especial de la Agencia EFE, recibida por Teletipo, de Robert A. F. Necker).

Están cortadas las comunicaciones con Amman, pero hasta aquí se han filtrado noticias sobre el asesinato de que han sido víctimas doce personas en la capital jordana.

Ha coincidido el asesinato de Hazza Majali con la terminación en esta ciudad de la conferencia de la Liga Arabe, que no ha llegado a ninguna conclusión importante; antes al contrario, ha puesto de manifiesto la disparidad de opiniones entre los árabes, porque muchos países se niegan a admitir la capitanía de Nasser.

El atentado de ayer en Amman puede venir a ahondar esas diferencias, si bien se ignora hasta el momento de dónde ha partido la incitación al mismo. El valeroso rey Hussein, mientras las tropas patrullan por las calles de Amman, hace frente, con esta nueva crisis, a uno de los trances más amargos de su azaroso reinado, porque Hazza Majali era uno de los más fieles servidores del trono hachemita, amenazado en ocasiones por los propios servidores del Real Palacio.

«Se ha iniciado la caza de los terroristas», dicen las noticias procedentes de Amman. En la capital se ha impuesto el toque de queda, pero por poco tiempo, ya que fué levantado a última hora de la tarde. Todo esto hace indicar que estamos ante un atentado aislado, sin la pretensión de dar un golpe de Estado. Este acaso venga más tarde, una vez que se han eliminado a los más fieles hombres con que contaba el rey. Si esa «caza» tuviera éxito, podría llegarse a conclusiones concretas sobre el origen y la finalidad de este siniestro proceder.

Porque los observadores políticos de Beirut admiten varias posibilidades. Se piensa en otros países árabes, pero no se descarta la posibilidad de que la inspiración del atentado haya partido de Moscú. La Prensa de Beirut y la que aquí ha llegado de Alemania y Londres, creen posible que el Kremlin tema que lo del Congo pueda terminar en plazo breve. Moscú necesita así «abrir una nueva crisis», dirigida por él, para presentarse con bazas en la mano cuando llegue, en el otoño próximo, la conferencia entre los chinos comunistas y los moscovitas; como se sabe, Kruschef tiene anunciada su visita a Corea del Norte en septiembre próximo, a más tardar en octubre, y es posible que se traslade a Pekín para conferenciar con Mao Tse Tung. Kruschef gusta de acudir a estas reuniones con cartas importantes que jugar en su favor, sobre todo ante las demandas, acaso imperiosas, de los chinos, partidarios de no demorar más el ataque a Occidente.

Pero todo esto son conjeturas, que sólo podrán tener una base real cuando se capture —si es que esto se logra— a alguno o algunos de los ejecutores o inductores del atentado.

Se sabe que hoy van a celebrarse, con solemnidad, los «funerales» por el desaparecido primer ministro y las personas que con él encontraron la muerte. El rey Hussein estará presente en estos actos funerarios. El cadáver de Hazza Majali será después trasladado a su ciudad natal, Kerak, situada al Sur de Jordania. En los actos funerarios estarán representados también miembros del Cuerpo Diplomático, y el sucesor de Majali, Bahjat Talhouni, que hoy hace frente a una de las más graves crisis por las que atraviesa su país en los últimos años.

Talhouni ha informado que ya ha constituído el nuevo Gobierno, en el que figuran tres ministros nuevos, de los doce que componen el Gabinete, dos más de los que figuraban en el Gobierno presidido por Hazza Majali.

Acaso prematuramente, la Radio de Amman opinaba esta noche que los asesinos de Hazza Majali procedían de Damasco y afirmaba: «Las manos de la traición han vuelto otra vez a la capital siria, después de haber concluído parte sus propósitos».

Esto parece indicar que, a pesar de que en toda Jordania reina la tranquilidad, se estima en Amman que el atentado de ayer es sólo el preámbulo de futuros ataques contra el país. Como se sabe, el punto de vista de la RAU choca violentamente con el espíritu nacionalista del rey Hussein, fiel continuador de la política de su abuelo Abdhullah, siempre apoyado por Inglaterra, y que consiguió llegar a integrar en su país, al desaparecer el mandato británico sobre Palestina y constituirse el Estado de Israel, parte de la orilla occidental del Jordán, mucho más feraz y rica que la desértica de la antigua Transjordania. En cambio, la RAU vería con buenos ojos la reconstrucción de Palestina como Estado independiente, lo que sólo puede hacerse a costa, por una parte, de Israel, y por otra, de Jordania.

Sean manos árabes o manos moscovitas las que hayan inducido a la perpetración del asesinato, lo cierto es que el Oriente Medio, en paz durante casi un año, vuelve a la efervescencia, cuyas últimas derivaciones pueden revestir caracteres graves.

Jordania cuenta hoy, para la defensa contra un posible ataque, con los aviones de la RAF con base en Nicosia, y con la ayuda, política y económica, de los Estados Unidos. Pero su escaso territorio, y su propia inseguridad interior (porque el panarabismo tiene también en Jordania mucha fuerza) puede caer en manos de sus vecinos en un buen zarpazo por sorpresa.

ROBERT A. F. NECKER

Alemania Oriental cierra la frontera de Berlín

"Las restricciones han entrado en vigor como ha sido ordenado"

Berlín, 31.—Alemania Oriental ha cerrado la frontera Este-Oeste de Berlín a los ciudadanos de Alemania Occidental, poco después de medianoche de ayer.

Un policía popular de Alemania Oriental, estacionado en la puerta de Brandemburgo, dijo a un corresponsal de Reuter: «Las restricciones han entrado en vigor como ha sido ordenado».—Efe.

A LAS DOCE DE LA NOCHE QUEDO CERRADA

Berlín, 31.—Varios automóviles con matrícula de Alemania Occidental han sido obligados a regresar al Berlín Oeste pasada la media noche. Pocos minutos antes de las doce de la noche han cruzado la línea divisoria numerosos automóviles sin que se les haya molestado, pero a partir de las doce, todos los vehículos han debido retroceder.

Al aproximarse las doce, una furgoneta de la policía de la Alemania Oriental se detuvo junto a la puerta de Brandemburgo y varios policías armados con metralletas descendieron de ella, dirigiéndose seguilamente hacia los alojamientos existentes cerca del monumento. Aparte de esto, no ha habido señal alguna de que las autoridades del Berlín Oriental hayan reforzado la guardia en su sector.—Efe.

SE HAN RETIRADO LOS REFUERZOS DE TROPAS EN LAS DIVISORIAS

Berlín, 31.—Un portavoz de la policía del Berlín Ocidental ha revelado que han sido retirados los refuerzos puestos por las autoridades del sector oriental a lo largo de la divisoria entre las dos zonas. El mismo portavoz añadió que los servicios de transporte que cruzan las dos zonas berlinesas funcionan perfectamente, los pasajeros no tienen que someterse a ningún control especial.—Efe.

UN ATAQUE CONTRA BERLIN OCCIDENTAL SERA CONSIDERADO COMO UN ATAQUE A LOS ALIADOS

Londres, 31.—El Foreing Office, ha indicado que se están celebrando consultas entre los jefes militares aliados en Berlín sobre el último movimiento estratégico de los comunistas berlineses.

Un portavoz del Foreing Office dijo que no estaba claro la decisión del régimen comunista del Berlín Oriental en lo que se refiere al cierre de accesos. El portavoz añadió que Gran Bretaña y sus aliados siguen firmes en su anterior política.

El portavoz terminó diciendo que los aliados se reafirmaban en una declaración formulada anteriormente según la cual un ataque sobre el Berlín Occidental sería considerado por los aliados como un ataque a ellos mismos.—Efe.

¿Mao Tse-Tung trata de establecer células anti-Kremlin en los partidos comunistas?

La lucha entre Pekín y Moscú

Nueva York, 31. — El jefe del Gobierno soviético, Nikita Kruschef, ha acusado a Mao Tse Tung de intentar establecer células anti-Kremlin en el seno de los partidos comunistas de las distintas naciones, según informa la revista «Newsweek».

En su sección titulada «Periscopio», la revista añade que este es otro detalle de la lucha entre Kruschef y Mao y que forma parte de la declaración del primero, en contra del segundo, que ahora se hace pública en los Estados Unidos.

En la misma sección se cita a «un alto funcionario del servicio soviético de Asuntos Exteriores», quien dijo a los componentes de una misión comercial sueca que visitaba Leningrado: «No sé por qué ustedes y los norteamericanos están tan contentos con motivo de los desacuerdos existentes entre China y nosotros; la única cosa que realmente nos separa es la de ponernos de acuerdo en la forma de hostigarles a ustedes».

El informe añade que esta declaración fué hecha «después de varios vodkas».—Efe.

Programa de festejos para mañana

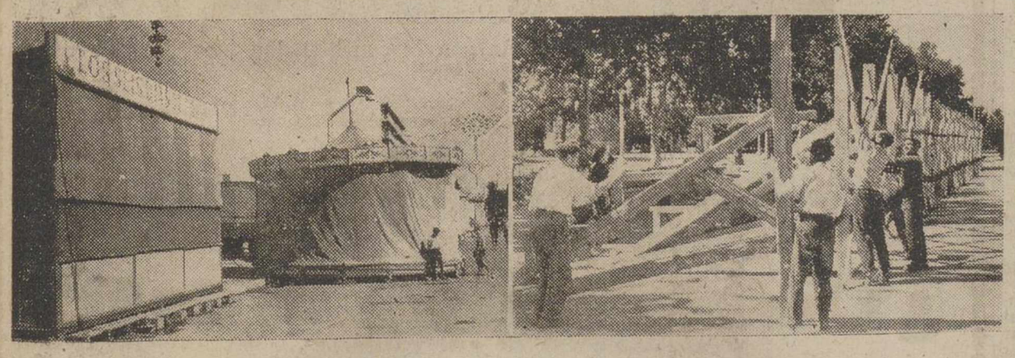

Comienzan las Ferias y Fiestas de San Antolín.

Las barracas, en silencio, con los toldos caídos, son el mejor simbolismo de la espera. Pronto sonará la hora del comienzo. Los toldos se alzarán, y la hora de la ilusión y del divertimiento empezará.

También la tabla va bordando la espera, va acompasando el tiempo, como esperando el momento de la diversión. La tabla va preparando el chasis de lo que han de ser tribunas, lugar de expectación para los palentinos.

Todo está anunciando la feria, y mientras la aguja del reloj del tiempo camina hacia la hora exacta del comienzo de la «semana grande palentina», queda ante nuestros lectores la realidad optimista de los festejos del día primero:

JUEVES, DIA 1

A las nueve de la mañana, se anunciará el comienzo de la Feria, con el disparo de potentes bombas.

A las once, los gigantes y cabezudos, acompañados por la Banda de Música, desfilarán por las principales calles de la ciudad, interpretándose alegres dianas.

A la una de la tarde, primer concierto selecto de Feria, de la Banda Municipal de Música, bajo la dirección de don Andrés Moro, en la Plaza Mayor, con el siguiente programa:

«La Plana» (pasodoble), Artola.

«Lakmé» (selección de la ópera), Leo Delibes.

«Bohemios» (selección), Vives.

«La Marchenera» (preludio del tercer acto), Moreno Torroba.

«El barberillo de Lavapiés» (selección), Barbieri.

«1812» (obertura solemne), Tschaikowsky.

A las siete y media, salida de la Cabalgata de las Carrozas, desde la Plaza de España (Santa Marina), para dirigirse a la Plaza Mayor.

A las ocho, lectura del Pregón de Ferias desde el balcón principal del Ayuntamiento, homenaje a la «Reina de las Fiestas», canto del Himno a Palencia por el público, a quien acompañará la Banda de Música y un coro.

A las ocho y media, reorganización de la comitiva, para efectuar la ofrenda de flores a Nuestra Señora la Virgen de la Calle, en su iglesia-santuario, cantándose la Salve popular.

Terminada esta ofrenda a la excelsa Patrona de Palencia, la Cabalgata desfilará por las principales calles de la población, para reintegrarse a su punto de partida.

A las nueve de la noche, lucirá a lo largo de la calle Mayor y real de la Feria, una artística iluminación.

A las once, extraordinaria verbena en la «Huerta de Guadián», patrocinada por el Excelentísimo Ayuntamiento, en honor de la Reina de las Fiestas y Damas de su Corte de Honor, repartiéndose los premios a las carrozas galardonadas, con diversas atracciones y actuación de varias orquestas.

Cuarto centenario de la muerte de San Pedro de Alcántara

Los actos comenzarán el año próximo

El Palancar (Cáceres), 31. — Entre los preparativos para el IV centenario de la muerte del penitente franciscano San Pedro de Alcántara, que comenzará en 1961, ocupa destacado lugar la restauración del convento de El Palancar, cuna de su reforma. Las obras, costeadas por la Diputación, son dirigidas por el Padre Enrique Escribano.

Los estudios del Padre Escribano han logrado descubrir el primitivo conventito del Santo, que ocupa un reducidísimo espacio en el centro del edificio construído posteriormente.

La capilla primitiva, que no tendrá más de tres metros cuadrados, nos ofrece todavía una buena parte de las sencillas pinturas que decoraron su altarcito, en que será ahora colocada una maravillosa escultura del Santo labrada por el gran artista extremeño, Pérez Comendador. — Cifra.

M.C.D.2022

PALENCIA AL DIA

La llamada cordial

Las fiestas patronales, si no tuvieran otras virtudes, tendrían esta inigualable de servir de punto de cita y reunión de los hijos de la tierra.

Ellas son como la llamada cordial que suena en lo íntimo de los corazones, animando su palpitación y llenándoles de júbilo.

Pocos se pierden la convocatoria entrañable. A la «patria chica» se viene por los santolines, en cuerpo o en alma; con presencia física o con presencia espiritual. Lo importante es «estar», y ningún palentino, se encuentre donde se encuentre, falta a la cita. Los que en la ciudad permanecemos vemos las nuevas caras, que van llegando al conjuro de esta afectiva llamada. Palentinos llegados de muy lejos, con algunos años de más, pero con la ilusión de siempre, que se muestran regocijados de poder, una vez más, ver los rincones familiares y estrechar las manos amigas.

Es el milagro de la feria, que se repite cada año, para darnos a todos la insustituible ración de gozo que supone este saberse presentes en una lista en la que no quisiéramos que faltara nadie, ni nosotros faltar nunca.

La voz del «Cimbalillo» ha sonado. Todos la escuchamos fuerte; porque aunque parezca débil, tiene en el pecho del hijo de Palencia su mejor caja de resonancia.

A todos los que volvieron a la vera de la gruta santolinana; a todos los que hasta la vieja capital acudieron a llenarse de sus fiestas patronales, nuestra más entusiasta bienvenida. Que para los que llegan y para los que están, la feria grande se les muestre propicia.

La Televisión llenó hoy un buen capítulo del interés local. El anuncio de que sería televisada la pasada Verbena de la Prensa, con su elección y proclamación de Reina de las Fiestas y demás Damas de su Corte de Honor, tuvo el poder de llenar de expectación a los palentinos, que buscaron ávidamente la pantalla de un televisor para asistir a esta reproducción de la simpática fiesta.

CARTELERA

TEATRO PRINCIPAL

Hoy, gran programa doble. Tolerado menores: "El palomo público número 1" y "Odongo".

Mañana, jueves, inauguración de la temporada de ferias. Presentación de la compañía de revistas de Muñoz Román, titular del Teatro Martín de Madrid, con la sensación del año: Licia Calderón, en la nueva versión de la revista "Una jovencita de 800 años". El mayor éxito del año. Se despachan localidades para los dos días de actuación.

TEATRO CINE ORTEGA

Función a las 7,30: "Simba" y "El vagabundo de las islas".

CINE PROYECCIONES

Continúa desde las 3,30: "Papá piernas largas", "Los piratas del Mississipí" y "Arizona, prisión federal".

CINE CASTILLA

Continúa desde las 3,30: "El pequeño gigante", "Maruzzella" y "El asesino anda suelto".

CINE OTERO

Fémina: "Duelo en el fondo del mar" y "El príncipe valiente". Toleradas.

CALIFICACION MORAL

"El palomo público número 1" (2), "Odongo" (5), "Simba" (2), "El vagabundo de las islas" (3), "Papá piernas largas" (2), "Los piratas del Mississipí" (1), "Arizona, prisión federal" (3), "El pequeño gigante" (1), "Maruzzella" (3 R), "El asesino anda suelto" (3), "Duelo en el fondo del mar" (2) y "El príncipe valiente" (1).

Los números que figuran entre paréntesis al final de cada obra, expresan la calificación moral dada por la «Oficina de Espectáculos dependiente de la Comisión Episcopal de Ortodoxia y Moralidad: 1: Todos incluso niños.—2: Jóvenes.—3: Mayores.—3-R: Mayores con reparo.—4: Gravemente peligrosa.—5: Sin calificar.

Deléitese con un buen libro

Pida las últimas novedades a

I. G. DIARIO - DIA

Mayor, 147 - PALENCIA

Mañana la gran Verbena del Ayuntamiento

En honor de la Reina de las Fiestas y de su Corte de Honor

Mañana noche, a las once, dará comienzo en la Huerta de Guadián la Verbena de Gala, patrocinada por el Excmo. Ayuntamiento, en honor de la Reina de las Fiestas y de su Corte de Honor, quienes, previamente, acompañadas por la Banda de Música, desfilarán por la calle Mayor.

En esta Verbena, se han dispuesto las cosas de tal forma, que ha de resultar extraordinaria bajo todos los puntos y plenamente satisfactoria para cuantos a la misma concurran.

Una serie de destacadas atracciones internacionales, cedidas para esta fiesta de gala por «Pistas Bolonia», como son la gran orquesta «Karssy», la vocalista de la voz de oro Lilian Mirian, la famosa orquesta de color «Piel Canela» con su mago del jazz Víctor Yimi, y la vocalista Maite Montenegro, amenizarán esta verbena.

Durante la misma, se repartirán los premios a las carrozas ganadoras del concurso organizado por el Ayuntamiento; y, asimismo, los que correspondan a los agraciados en los grandes concursos del Mantón de Manila y Baile del Globo, organizados en obsequio del público.

Por todos estos detalles, unido al ambiente selecto y grato que ha de presidir el desarrollo de la Verbena del Ayuntamiento, y al espléndido tiempo reinante, es de suponer que esta fiesta de gala con la que la feria comienza oficialmente su serie de festejos nocturnos, gozará del interés de todos los palentinos y se verá concurridísima, pues en ella se rendirá a la bella Reina de las Fiestas y a su gentil Corte de Honor el general y rendido testimonio de admiración y galantería, como corresponde a la hermosura y juvenil prestancia de estas señoritas que representan la belleza de la mujer palentina.

Las reservas de mesas y las entradas para esta magna Verbena del Ayuntamiento, pueden retirarse dos horas antes de comenzar la misma, en las propias taquillas de la Huerta de Guadián.

La Fiesta de la Banderita de la Cruz Roja Española

La mesa del Casino estará presidida por ilustres damas de la Asamblea y otra mesa por la Reina de las Fiestas y su Corte de Honor

Como ya es tradición, el próximo día 2 de septiembre, festividad de San Antolín, celebrará esta Cruz Roja la clásica *Fiesta de la Banderita*, que en toda España es acogida con gran simpatía, ya que es la general colaboración al sostenimiento de los Centros de la Cruz Roja, cuyo carácter social y asistencial nadie desconoce. Dispensarios, Clínicas, Ambulancias, Brigadas de Camilleros, y actualmente el moderno Socorrismo en todos sus aspectos dependen de las aportaciones económicas de todos, porque a todos, pobres y pudientes llegan sus beneficios en todas partes.

Palencia cuenta hoy con una excelente Clínica-Dispensario modernas y perfectamente dotadas gracias a la generosidad de la Asamblea Suprema, que nada escatimó en sus instalaciones, pero hay otros muchos problemas que es preciso atender para que la Institución de tan rancio abolengo y de tanto arraigo en todo el mundo, pueda cumplir sus fines humanitarios.

La Asamblea Provincial de Palencia, espera que como en años anteriores, todos sin excepción contribuyan en la medida de sus posibilidades a sostener esta obra de todos y para todos, no sólo por los beneficios directos que a cada uno pueda reportar en cualquier momento, sino por el propio prestigio de nuestra provincia a la que la Asamblea Suprema, ha demostrado cumplidamente su predilección y cariño.

El día 2 se instalarán dos mesas, en la calle Mayor, una de ellas presidida por las ilustres damas miembros de la Asamblea, y distinguidas señoras de la localidad; y otra, que este año tendrá el especial atractivo de estar compuesta por la bella Reina de las Fiestas y su Corte de Honor, que generosamente nos prestarán esta hermosa colaboración que tan elocuentemente expresa sus sentimientos de humanidad y de comprensión que la Asamblea agradece de manera especial a las bellas señoritas que son exponente de los mejores valores de la juventud y del encanto de Palencia.

Y a todos los palentinos, el ruego de su asistencia para contribuir a sostener esta labor social en la que, por amor a Palencia, estamos empeñados.—*La Asamblea Provincial.*

NOTA. — Cuantas señoritas deseen postular, aunque no pertenezcan a la Cruz Roja, pueden presentarse a las nueve y media de la mañana en la mesa situada en el Casino (Cuatro Cantones) para proveerse del brazalete correspondiente.

DIARIO DE AVISOS

FARMACIAS DE GUARDIA.—Durante la semana están de guardia las siguientes farmacias:

ZONA NORTE.—La de don Manuel Arangüena (Barrio y Mier, 14).

ZONA SUR.—La de doña Victoria Manteca (Mayor, número 174).

EXTRARRADIOS. — La de don Gonzalo Massa (López Francos, 3).

REGICTRO CIVIL

MATRIMONIOS. — Mauro Pérez Aguado, de Castromocho, con Isabel Sebastián Rioja, de Valladolid; Luis Marín Fernández, de Reinoso de Cerrato, con María del Carmen García Polanco, de Pedraza de Campos.

NACIMIENTOS. — Luis Fernando Gonzalo Cepeda, de Ulpiano y de Isabel, Residencia Ramírez; María Soledad Caballero Hernando, de José María y de Teresa; Comandante Ramírez, 10; Victorino Puebla San José, de Victorino y de Felipa, Maternidad Provincial.

CUPON PRO CIEGOS

Lista de los números premiados del «Cupón Pro Ciegos», correspondiente al sorteo celebrado el día 30 de agosto de 1960.

Premiado con 250 pesetas, número 532. Premiados con 25 pesetas, todos los terminados en 32.

Trenes especiales para la feria

Para facilitar la asistencia de forasteros a los importantes festejos taurinos que se han de celebrar en esta capital los días 2, 3 y 4 del próximo mes de septiembre, con motivo de las Ferias y Fiestas de San Antolín, la Red Nacional de los Ferrocarriles Españoles, previa petición de esta Cámara, modificará el servicio en las mencionadas fechas de la forma siguiente:

Los trenes ómnibus (tranvías) números 1902 y 1402, serán reforzados desde Reinosa y León, respectivamente.

El tranvía de Palencia a Reinosa, número 1901, retrasará su salida los días 2, 3 y 4 del próximo septiembre, hasta las veinte horas (ocho de la tarde).

El tranvía de Palencia a León, retrasará su salida los mencionados días, hasta las 20'05 horas (ocho y cinco de la tarde).

El tren de mercancías número 6495, que hace desde Venta de Baños servicio de viajeros y que sale de Palencia a las 21'56 horas, continuará referidos días con uno o dos coches de viajeros hasta Sahagún, con parada en las estaciones donde lleve viajeros.

Por su parte, la Compañía de Ferrocarriles Secundarios de Castilla, ha dispuesto también para este mismo fin, los siguientes servicios especiales:

El día 4 de septiembre circulará un tren especial (automotor-diesel), que saldrá de Villada a las 8'30 horas, para llegar a Palencia a las 10'05 horas. Asimismo circulará otro tren especial (también automotor-diesel), que saldrá de Valderas a las 12'45 horas y llegará a Rioseco a las 13'50 para continuar con destino a Palencia a las catorce, donde llegará a las 15'34 horas.

El regreso se efectuará a las veinte horas, con destino a Valderas, y a las 20'20 horas con destino a Villada.

Los días 2 y 3 de septiembre, además de los trenes ordinarios de viajeros, circulará un tren especial (automotor-diesel), que saldrá de Rioseco a las catorce horas diecisiete minutos, para llegar a Palencia a las dieciseis (cuatro de la tarde).

El regreso se efectuará a las veinte horas (ocho de la tarde), con enlace en Villalón para la línea de Villada y en Rioseco con destino a Valderas.

La fiesta de la BANDERITA

Cruz Roja de Palencia

Celebrando esta Asamblea Provincial de la Cruz Roja, su fiesta anual de la BANDERITA, el día 2 de septiembre, festividad de San Antolín, se ruega muy encarecidamente a todas las señoritas de Palencia (sean o no de la Institución) que simpaticen con la labor de la Cruz Roja, y deseen colaborar activamente en la postulación de dicha fiesta, se presenten a partir de las nueve de la mañana de dicho día, en la mesa instalada en los soportales del Casino, donde se les designará el servicio a prestar.

La Asamblea Provincial suplica a todas su colaboración a este acto humanitario, caritativo y simpático, anticipándoles las gracias.

GOBIERNO CIVIL

El Sr. Fragoso del Toro se hace nuevamente cargo del mando de la provincia

Habiendo regresado en el día de hoy a esta capital, me hago cargo nuevamente del mando de la provincia, cesando en el mismo el ilustrísimo señor Presidente de la Excelentísima Diputación Provincial, don Guillermo Herrero Martínez de Azcoitia, que interinamente lo ha desempeñado durante mi ausencia.

Lo que se hace público para general conocimiento.

Palencia 31 de agosto de 1960.—El Gobernador Civil, *Víctor Fragoso del Toro.*

SUCESOS LOCALES

MOTORISTA LESIONADO. — A la altura de la «Huerta Guadián», colisionaron la moto que pilotaba el industrial y vecino de Villaviudas, Heliodoro Casero Díez y el «Renault» M. 96.191, conducido por Manuel San Abelardo Bajo, residente en Guardo. A consecuencia del accidente sufrió diversas heridas el motorista, que fué inmediatamente trasladado a la Casa de Socorro, donde el personal de guardia le apreció múltiples erosiones en la pierna izquierda con probable fractura de la tibia y peroné, heridas inciso-contusas en la mano izquierda y hematoma en la frente, de pronóstico reservado, habiendo luego quedado internado en el Hospital Provincial.

Cuatro Cantones

Veraneo en Palencia

Esta mañana hablamos con uno de esos felices mortales que pueden permitirse el lujo de estar un mes o mes y medio en cualquiera de las playas de moda. Su aire era apuesto, pisaba fuerte, y su piel de un tostado lumumbeño que daba envidia. Era sin duda alguna un hombre feliz, saturado de cielos azules, de horizontes marinos y ¡hito de yodo y salitre. En suma, un auténtico y vencedor veraneante para la exportación o para la primera página de una revista de modas masculina.

Nos invitó —siempre sin perder su aire protector—, a una cañita de cerveza, y después de golpearnos las espaldas nos preguntó cómo habíamos pasado nuestro veraneo en Palencia. ¡Qué amistosa, qué protectora y comprensiva era su mirada! Le relatamos nuestro indígena veraneo; baños en la piscina, excursiones al Puente Don Guarín, saturación masiva de oxígeno en el Monte, San Román, Pajares, el Sotillo; y fuimos enumerando los diversos lugares de los alrededores que habíamos visitado durante este verano. Su sonrisa se hizo más pequeña.

—¿Pero habéis tenido días buenos para eso? Para ver todo eso.

—A la piscina he ido sesenta veces. Hace demasiado calor. Ya sabes lo que es Palencia.

—Y ¿de llover?

—De llover, nada.

—¿Entonces todos los días...?

—Todos los días.

Desapareció su sonrisa, y entonces el triunfante veraneante de la playa de moda nos contó su secreto. Días, muchos días, mientras corría la cuenta del hotel viendo llover desde el balcón, tardes horribles en cines de sesión continua, noches jugando a la garrafina, heroicas excursiones entre llovizna y viento hasta la playa. Y por fin, un día, martes, salió el sol. ¡A la playa! Pero había fuerte resaca y tuvo que bañarse en la orilla sin poder dar dos brazas.

Miramos fijamente su tostado color. Lanzó un suspiro, y nos confesó:

—Técnica de tocador. Con esto se broncean hasta los serenos. ¡Qué va a hacer uno! ¡Cómo iba a volver con el mismo paliducho color que llevé de Palencia, después de la enorme cuenta del hotel!

Me despedí del infortunado veraneante, cogí mi modesta bicicleta y me fuí al Puente de Don Guarín, que es así como Biárritz en pequeño, pero hablando español. Decididamente Palencia es ciudad de veraneo. Eso ya lo habíamos dicho muchas veces. El que no se conforma es porque no quiere.

Mirando al campo

Mal han ido en esta ocasión las cosas del campo. Desastrosa es la calificación que aplican los menos pesimistas a la cosecha cerealista. En multitud de pueblos palentinos la recolección ha constituído una verdadera catástrofe económica. Sin paliativos. Y sin «lloros».

El campo atraviesa momentos particularmente difíciles, que también encuentran eco de solidaridad en la ciudad. No en vano nuestra provincia, como repetidas veces se ha afirmado, es fundamentalmente agrícola.

Atención, pues, al campo, sobre el que descansa una buena parte de nuestra economía.

El día 1, Dios mediante, se reunirán en la C. N. S. los representantes de nuestros intereses campesinos. La Cámara Oficial Sindical Agraria, a la luz de los resultados cerealistas obtenidos, va a analizar detenidamente la situación de los agricultores, en ansiosa búsqueda de posibles soluciones que remedien, o al menos lo hagan más llevadero, el actual contratiempo cerealista.

Soluciones, que oportunamente serán presentadas al Gobierno por mediación del Ministerio de Agricultura, en la confianza de que los poderes públicos escucharán la dramática voz del campo, que vive días de dolorosa incertidumbre y desasosiego.

¡Ni siquiera el día de San Antolín!

Cuando todo estaba preparado; cuando ya se habían distribuído las propinas «extras» para las próximas fiestas de nuestra Feria; cuando, aún perduraban las mieles de «lo bien que lo pasaron» en la Verbena de la Prensa, y se disponían a hacer lo mismo en la Verbena de gala —que es como colofón de la anterior— que ha organizado el Ayuntamiento...; cuando, en fin, ya habían sacado su «abono» para las corridas de Feria— ¿porque quién es el palentino de verdad que no tiene ya en su bolsillo el abono para nuestras grandes corridas?— ha llegado un jarro de agua fría que ha puesto la carne de gallina a muchos...

Son los estudiantes que tenían pendientes algunas asignaturas del Bachillerato. Porque no más lejos que ayer nosotros publicábamos la convocatoria que los simpáticos y eficientes señores Catedráticos del Instituto Jorge Manrique, por mediación de su digna Directora, tocaban el clarín de alerta para dirigirlo a los estudiantes —¡pobres estudiantes!— para los exámenes que han de celebrarse a partir del próximo día 5 de septiembre.

Podrán ustedes suponer que a los interesados, al leer este anuncio se les ha revuelto un tanto el estómago, porque, naturalmente, la preocupación saltó de lleno a sus espíritus con el peligro de que les estropee las Ferias. Y lo que nos decía uno de ellos: «¡Caray! Podían haber aguardado a darnos el susto siquiera algún día más!».

Efectivamente... Siquiera el Día tradicional de San Antolín!... Haberles comunicado el anuncio el día 3, por ejemplo... Pero en fin, el aldabonazo está dado. Y la festividad de San Antolín ya no la pasarán tranquilos estos muchachos... Y mucho menos, sus papás...

Cartel de Ferias

TEATRO

He aquí la estrella que miles de palentinos y forasteros quieren ver, admirar y regocijarse hasta un límite insospechado. Es Mary Santpere, la que España entera proclama como la más guapa entre todas las mujeres feas del mundo

El estreno que la sirve de marco es la máxima sensación de la Feria. "Arrivederci Roma" es el espectáculo más sensacional que puede presentarse

Se presentará el viernes 2 de septiembre, a las 7'45 y 11 noche en unión de Patrizia, Lalo Maura, Jerome Johnson, Wendy Robinson, Helga Regelin, Giorgio Zorzi, la colaboración extraordinaria de Luisita Tenor y un admirable conjunto de modelos y bailarinas, en Gran Teatro Ortega.—*Autorizado para mayores de 18 años*

CINES

En "Proyecciones", "Castilla" y "Gran Vía", se presentarán estos días títulos de estreno de la más sensacional resonancia, aptos para todos los públicos, Vamos a ver:

Y la ya popularísima producción con la continuación de "¿Dónde vas, Alfolso XII?" y el mismo extraordinario éxito:

Con el programa formidable de dos títulos de fama universal:

ORGULLO Y PASION

con

Cary Grant

Frank Sinatra

Sofía Loren

M.C.D.2022

Literatura, Ciencias, Arte...

El maestro del violín, Fritz Kreisler

Los "manuscritos clásicos".-Su gran influencia sobre la siguiente generación

BONN.— (Exclusiva DK-A. I. Arco, por Heinrich von Lüttwitz).—El tono del violín de Fritz Kreisler se conserva para los contemporáneos y el futuro en varios discos Electrola. Es un tono que no tiene nada de artificial, nada de cultivado especial. El colorido es distinguido, sencillo, constante, únicamente en los sonidos agudos se hace a veces, algo más dulce. Pero el artista se adapta a los sucesos del concierto para violín de Beethoven, como si él tuviera que representar toda una sinfonía. Cuán múltiple, a veces lírico, pensativo, a veces tenso y lleno de energía se desarrolla el perfil fonético de variación a variación en la famosa parte media de la Sonata Kreutzer de Beethoven. Que toque, como en este caso de Música de Cámara, junto con Franz Rupp (uno de los más excelentes pianistas alemanes con el que permanece relacionado el inolvidable barítono Heinrich Schlusnus), o en el concierto de la London Philarmonic Orchestra bajo sir John Barbirollo, cada tono que pasa por las manos de Fritz Kreisler, es inspirado y formado por la misma composición; no hay nada vacío, pero tampoco nada que saliera del margen de la obra.

Cuando Kreisler tocó estas piezas, era un sexagenario. Cuando obtuvo los dos primeros grandes premios, tenía diez y doce años respectivamente. Parece una leyenda que este tono instrumental ideal se formase un día sin ninguna influencia exterior en la mano de un niño y existiese después durante casi medio siglo sin cambiar apenas, aunque el maestro dejó su instrumento varias veces durante años. La primera vez fué cuando Kreisler, de 13 años, terminó sus clases en Viena y París —donde los compositores Antón Bruckner y Leo Delibes figuraron entre sus profesores de teoría— y su primera vuelta llena de éxitos por América. Contra todo lo que se esperaba, volvió a frecuentar la academia ocupándose con gran interés en los estudios humanistas y luego en la Universidad de Medicina. El destino quiso que por poco siguiese el mismo camino que su padre, un médico de Viena de gran talento musical, amigo del psicoanalítico Sigmund Freud y del cirujano Theodor Billroth, y cuya carrera de violinista fracasó por la resistencia de la familia. Pero después del servicio militar, el hijo empezó, de nuevo a dar conciertos, en Rusia, el Oriente y en Ultramar. Desde su traslado a los Estados Unidos, la serie de sus tournées mundiales que le hicieron llegar a ser uno de los más grandes músicos de la primera mitad de nuestro siglo, siguieron sin interrupción. Son conocidas y acogidas con simpatía sus piezas características, los "manuscritos clásicos" llenos de sentimiento y de una brillantez técnica, por los cuales casi hubo entonces un escándalo por "falsificación" cuando se supo que no fueron trabajados conforme a maestros antiguos sino que procedieron enteramente de la propia invención de Kreisler. El artista mismo confesó de buen humor su travesura con la cual engañó durante mucho tiempo al público.

Hoy día, Fritz Kreisler, altamente admirado y venerado como fomentador de los jóvenes artistas, vive casi siempre en Nueva York. Un accidente de tráfico le obligó a una edad muy avanzada a abandonar poco a poco su actividad de concertista. Este hombre que nunca dió clases con un profesor extraordinario y no formó un círculo propio de discípulos, ocupa sin embargo, en la tradición estilística de la virtuosidad violinista como sucesor de Viottis, Vieuxtemps y Eugene Ysayes, su propio puesto determinado. Su influencia inmensa sobre la siguiente generación la revela aquel que igualmente empezó a los trece años a conquistar el mundo del concierto, Yehudi Menuhin.

EL CAFE DE FORNOS

Ya no queda nada de él, ni siquiera con su simulado nombre de Riesgo, que era el que ostentaba hasta que ha desaparecido

Por Juan de Alcaraz

Tenía, de noche sobre todo, cierto aire de misterio en su parte exterior. Aire un poco de clandestinaje y de secreto, como de logia masónica o lugar de conspiración. A nosotros, muy jóvenes aún, nos estaba vedado el paso allí, más que por jóvenes, por la penuria de dinero, que nos hubiera puesto en el trance del ridículo en aquel ambiente ostentoso. Pasábamos por delante de Fornos recelosamente, excitada la fantasía, lamentando no poder violar su secreto impenetrable.

Se hablaba de las mujeres que solían concurrir a Fornos: mujeres hermosas, enjoyadas, lujosamente vestidas, con historias extraordinarias algunas de ellas, que inspiraban para sus argumentos novelescos a los más famosos escritores de la época.

Se hablaba de políticos ilustres que se reunían allí habitualmente; de periodistas batalladores, de grandes toreros, de renombrados artistas —pintores, escultores, músicos, cantantes— admirados y aclamados por todos los públicos del mundo.

Se hablaba de la lujosa instalación de Fornos: lámparas, espejos, alfombras, cortinajes, servicios, en fin, dignos de la más rancia y severa mansión aristocrática. El público de Fornos era, naturalmente, aparentemente selecto y distinguido.

Como otros establecimientos similares de la época —Pombo, Varela, Castilla, Platerías, Oriental, Suizo, etcétera— Fornos era el centro neuralgico de parte de la vida social de entonces, vida alocada, bulliciosa, simpática, con otro estilo y con diferentes problemas que los actuales. (No existía apenas el fútbol y la gente podía asistir al teatro Real a escuchar á los divos famosos).

El periodista, andando el tiempo, tuvo al fin que acudir a Fornos a la caza del reportaje. Un portero de opereta, uniformado, flamante, ceremonioso, se encargaba de levantar el pesado cortinaje de la puerta que daba acceso al salón. Se hallaba éste materialmente atestado a todas horas, predominando las mujeres, bonitas y elegantes en su mayoría. Seguía respirándose, allí dentro, el aire de misterio que se advertía en el exterior. Rumores apagados, cuchicheos, risas contenidas, gestos expresivos...

En un rincón, desdibujada su fina silueta de «gentleman» por el humo de los cigarrillos, Mauricio Bacarisse, el joven poeta y catedrático, que acababa de publicar su hermoso libro de versos «Es esfuerzo».

Acompañaban a Bacarisse otros artistas y escritores ilustres: Julio Romero de Torres, el genial pintor de todas las bellezas morenas. Augusto D'Almar el elegante y exótico escritor sudamericano, que se inspiró en el ambiente de Fornos para escribir su libro «El humo del cigarrillo en el espejo»; Joaquín Alcaide de Zafra, el feliz autor del lapidario soneto-semblanza de la Fornarina; y Teresa de la Cruz, la dulce aventurera, soñadora de mundos lejanos, envenenada de rimas y de ajenjo, subrayada la mortal palidez de su rostro por el trazo de bermellón de su boca y la alucinante profundidad de sus ojeras.

Se planeaba el reportaje sobre Mauricio, con destino a una publicación americana, mientras el ambiente de Fornos se iba caldeando gradualmente y el reportero iba anotando nombres y conociendo caras nuevas. Allí estaban muchos que ya dejaron de existir y otros que viven, felizmente, todavía: Amado Nervo, Pedro de Répide, Emiliano Ramírez, Angel, el Maestro Serrano, Rafael el Gallo, Alfonso Vidal y Planas, Amadeo Vives, Rafael Cansino Assens

—Hoy—comentaba cerca del grupo, Alfonso Camín— no ha venido don Ramón (Valle Inclán). Habrá ido a ver a Olimpia D'Avigny, que debuta esta noche en Romea.

Valle Inclán solía animar las veladas literarias de Maxims y de Fornos por los tiempos en que Rubén Darío le hizo el famoso soneto: «Este gran don Ramón de las barbas de chivo...».

Don Ramón conocía la historia de Fornos y gustaba de intercalar, en sus relatos, anécdotas maravillosas, todas jugosas e interesantes, tanto por la intención como por la forma de centrarlas.

Aunque algo distante este Fornos del de Julio Burell y del emotivo y pintoresco del perro Paco, no era en absoluto distinto del que tuvo la suerte de conocer el reportero. Pero ya no existe nada. Fornos, un girón de la vida de Madrid y de España, acaba de pasar a la historia por las puertas de la muerte.

Sic transit gloria mundi.

España paraíso de los turistas

Por Rafael Hernández

La atracción del turismo se ha convertido en España en una verdadera epidemia de la que no se libra nadie, ni siquiera aquellos a los que el turismo no beneficia directamente. La Sociedad de Amigos de los Castillos se propone reconstruir algunos de los que están en ruinas, mejorar otros que se encuentran en condiciones para ello y acicalar los que sólo están faltos de pequeños detalles de adorno y limpieza y luego establecer dos o tres circuitos para los turistas que vengan a España y quieran seguir las rutas de los Castillos. Bien está cuanto se haga en beneficio de esas piedras históricas que salpican todos los campos de España de recuerdos de heroicas batallas y viejas leyendas de monjes, de guerreros, de crímenes y de venganzas. Puede ser que esas rutas de los Castillos sean muy del gusto de los turistas, pues desde hace muchos años cuando aun no se había soñado con traer a España miles de turistas venían cientos de extranjeros a los que se tenía por chiflados y excéntricos no solo a ver los castillos —aunque eso era lo primero que hacían— sino a comprar lo que quedaba de alguno de ellos y de otras ruinas de ermitas o monumentos antiguos, y llevárselos piedra a piedra, bien numeradas y ordenadas para luego reconstruirlas en su país. Aquí, en Madrid, tenemos también unas cuantas ruinas que las adquirió un aficionado y las regaló para el parque del Retiro donde aún quedan amontonadas y cubiertas por montones de verdura y solo sirvieron para refugio de centenares de gatos que hubo que exterminar hace pocos años para proteger a los pájaros del parque y a los niños que jugaban por aquellos lugares que eran atacados y despojados de sus meriendas al menor descuido.

Bien estarán las rutas de los castillos como todo cuanto se haga en ese sentido, pero sin duda alguna el secreto de la gran afluencia de extranjeros que nos visitan está en esa estadística que ha publicado recientemente el diario «La Gaceta de Alemania del Norte» según el cual España es el paraíso de los turistas porque es el más barato de toda Europa y donde se puede vivir mejor por menos dinero. Claro que se refieren al dinero de ellos y por lo tanto les parece muy barato que se pueda hacer una comida en España por poco más de siete francos suizos. A nosotros que el equivalente de esos siete francos suizos nos representa cerca de cien pesetas ya no nos parece la cosa tan paradisiaca, pero como las cuentas las hacen ellos con su dinero hay que reconocer que tienen razón y que se puede pasar muy bien en España.

No sabemos los turistas que vendrán este año a España — el año pasado fueron cerca del millón y medio— pero serán también muchísimos a juzgar por los que vemos en Madrid y que no se pueden confundir con los indígenas. Son turistas familiares, seguramente de los que hacen «camping», cargados de mochilas, de cámaras fotográficas y con tan poca ropa como despreocupación en la higiene. A lo mejor se les ve merendando en el banco de un paseo de los pocos bancos que quedan y que ellos descubren más pronto que los mismos madrileños. Yo no sé las divisas que dejarán en España esa clase de turistas. No serán muchas desde luego, pero algo tendrán que gastar y al fin muchos pocos llegan a hacer un mucho. Son desagradables como espectáculo, pero si son beneficiosos para la economía nacional, sean bienvenidos en estos momentos de estabilización y desasosiego.

La otra clase de turistas, la que apenas si vemos de paso por Madrid, la que acude a la Costa Brava, a Mallorca, a Torremolinos, a Marbella y a otros lugares y playas de Levante y Andalucía, como la que vienen a los festivales de arte y los que buscan el sol y el paisaje y se alojan en buenos hoteles, van a los mejores restaurantes, a las salas de fiestas, a los espectáculos de folklore y gozan de la buena vida en parajes donde la naturaleza ha puesto todo lo necesario para el recreo del cuerpo y del espíritu y las circunstancias lo rebajado de precio, para ellos todavía se darán más cuenta de la exactitud de la afirmación del periódico alemán. Realmente España es un paraíso para el turista.

En beneficio de la familia y, sobre todo, de los niños

Conviene escoger con cuidado los programas de Radio

9.000 emisoras y 355 millones de receptores existen en el mundo

Un estudio del profesor George A. Godding, difundido por la Unesco, recoge las estadísticas últimas conseguidas en el campo de la radio, que pueden sintetizarse en dos cifras fundamentales: las 9.000 estaciones emisoras que en el mundo existen, y que se escuchan a través de 355 millones de aparatos receptores.

Como suele ocurrir, no hay tantos como a primera vista parece. Las estadísticas acaban siempre en cifras que parecen fabulosas, pero, a la hora de dividir, todo queda reducido a la realidad. El mismo profesor Godding, en números detalla que a excepción de los Estados Unidos, donde la abundancia alcanza los aterradores caracteres de un receptor casi por habitante, lo que de hecho puede convertir cada casa en un pandemonium, el resto de los países suelen moverse en cifras razonables: desde el record europeo de Inglaterra, con 285 receptores por cada 1.000 habitantes, hasta los mínimos 6 receptores por cada 1.000 habitantes en Haití, pasando por los 247 de Francia y los 72 de España.

En lo que a España se refiere, es indudable que tanto en las ciudades como en los núcleos importantes de población, pueblos grandes, es ya normal que casi en cada hogar haya un aparato de radio. (De hecho, las cifras del profesor Godding están referidas a 1957, y sabido es, que de entonces a hoy, el incremento ha sido notable, hasta el punto que bien pueden cifrarse en diez receptores por cada 100 habitantes).

Lo importante es que, tal y como sucede, la radio es algo presente en casi todos los hogares, y que ello obliga a una vigilancia especial; a una vigilancia por parte de las emisoras, para seleccionar mejor sus programas, para ser realmente vehículos de cultura, aun por encima de las obligadas concesiones publicitarias y de los programas llamados populares —por si acaso—; a una vigilancia por parte de los padres, para seleccionar a su vez los programas, escoger los mejores y abandonar los que podían clasificarse como entontecedores, como ocurre con los famosos seriales.

Es un hecho que la radio puede ser un fabuloso medio de cultura. Basta ese dato de que en cada casa existe un receptor. Y es también de que esas 9.000 emisoras del mundo se esfuerzan en mejorar sus programas.

Sin embargo, unas veces por exigencias publicitarias —ya que estos programas, en busca de la mayoría, muchas veces recurren a esa infinidad de concursos que ocupan tantos espacios—, otras veces por las peticiones de los oyentes, y otras veces por distintos motivos, lo cierto es que también hay momentos en que conviene mucho más cerrar el receptor que dejarlo abierto, sobre todo, de cara a los niños.

Si una persona quiere escuchar todas las palabras de un concurso o todas las tremebundas incidencias de un serial, que las escuche. Al fin y al cabo dirá que la radio es suya, y hace con ella lo que quiere.

Ahora bien, los niños no tienen la culpa. Y la mente de un niño es asunto muy delicado; en el mejor de los casos, ¿por qué hacerles escuchar una cosa que no les importa? En el peor, ¿por qué entontecerles y aturdirles con esas radios que en algunas casas están puestas todo el día a todo volumen, lo que obliga a hablar a gritos, sin dejar que ninguna conversación sea serena y reposada, sin permitir siquiera que la hora de la comida, que es hora de reunión familiar, se pueda hablar con tranquilidad?

Y el resto del día, selección. En la actualidad, existen en cada país muchas emisoras nacionales, y en cada ciudad y en cada pueblo pueden captarse perfectamente varias. ¿Por qué no escoger los buenos programas, sin someterse a lo que pongan? Si a un oyente no le gustan los tanguillos folklóricos, ¿por qué no buscar otros más atractivos para él?

La música es, probablemente, la más alta manifestación del espíritu y uno de los placeres mayores. Para saborear la mejor música también hace falta un aprendizaje, habituarse a escucharla. En cualquier caso, conviene buscarla, y conviene esquivar un poco el exceso de palabras con que algunos programas aturden la vida hogareña y familiar.

En general las emisoras saben lo que se hacen, y seleccionan sus programas, sin más que las concesiones indispensables. Pero nadie obliga a escuchar estas concesiones. Busquemos los programas. Y siempre, y más ahora en que las ventanas están abiertas, mantengamos el volumen del receptor en un tono discreto, que se oiga sin perturbar a los demás ni a nosotros mismos. No hay que olvidar que, respecto a los niños, cada una de sus preguntas —por ejemplo— no puede perderse en un estruendo de sonidos o palabras.

HACIA UNA EUROPA GRANDE Y UNIDA

España envía a Roma un cuadro de la Virgen de Europa en el centenario de la unidad e independencia italiana

En el próximo octubre será expuesto en Madrid un cuadro de Nuestra Señora de Europa, realizado por el pintor don Francisco de Angulo y García, copia del que se venera en Algeciras, por encargo de nuestro ministro de Asuntos Exteriores.

Al cumplirse este año el centenario de la unidad e independencia italiana, el Gobierno español envía a Italia la imagen de la Virgen de Europa, como saludo de España y expresión del deseo de que, después de las unidades nacionales, se pueda conseguir la unidad continental, haciendo que nuestra vieja Europa sea una patria común, grande y unida.

España, la nación misionera y mariana por excelencia, envía una imagen de aquella Virgen que durante siglos, desde Punta Europa, en lo alto del Peñon, despidió a los barcos que iban a conquistar por todo el mundo almas para Cristo y a hacer más grande nuestra Europa.

En este siglo, cuando los europeos parten a vastos puntos del mundo, España, la primera nación que cruzó el Océano y fundó una nueva Europa, hoy baluarte de la libertad del Viejo Mundo, envía una imagen de Nuestra Señora de Europa a los Alpes Dolomitas de Trento, cerca del único paso de los Alpes que lleva el nombre de Carlo Magno y une el recuerdo del gran emperador unificador de Europa con el de la única imagen del mundo que desde 1502 lleva el título de Virgen de Europa.

Esta significativa idea partió del hispanista italiano barón Rodolfo de Negri de San Pietro, que hace 22 años fundó la Asociación Cultural Italo-Hispánica Cristóbal Colón, y al que recientemente el Gobierno español ha concedido la Encomienda de la Orden de Isabel la Católica, por sus servicios en favor de la amistad entre España e Italia.

En esta agrupación cultural figuran destacadas personalidades españolas, como el historiador don Ramón Menéndez Pidal, el escritor don José María Pemán, los obispos de Valencia y de Málaga, el ex ministro y embajador don Joaquín Ruiz-Jiménez, el conde de Montarci, el barón de Cobos de Belchite y los catedráticos señores Ballesteros Gaibrois, Camón Aznar, Fraga Iribarne, Elías de Tejada y don Fernando Solano; los publicistas don José Sanz y Díaz y don Julián de Torresano, don José María de Arazaola, del Ateneo de Madrid. Y otras personalidades extranjeras residentes en Madrid, como la Excma. señora Francesca Bragiotti, esposa del señor Lodge, embajador de los Estados Unidos; el señor Fernández Larraín, embajador de Chile.

Preside la delegación española y es el primer consejero del Consejo Directivo de Roma el duque de Veragua. También es consejero el ilustre abogado malagueño señor Oliva Malra-Lopez. El secretario general de la institución, que está registrada en la UNESCO, desde 1955, es don José María Domingo Arnau y Rovira.

Han sido numerosas las iniciativas culturales realizadas por esta institución. El año 1955 construyó en Trento un altar a la Virgen de Guadaiupe. En 1958 recordó al emperador Carlos V, en el IV centenario de su muerte, con un monolito sobre el monte Bondone, en Trento. El mismo año, en Salamanca, frente al histórico convento de San Esteban, las autoridades civiles, eclesiásticas y académicas inauguraron, en presencia del duque de Veragua, la Plaza de Trento. Y en Roma a varias calles se les ha dado el nombre de figuras hispanoamericanas, en virtud de las propuestas de la Asociación.

Esta labor se ha realizado con la entusiasta cooperación de los socios de la entidad; contribución modesta, logicamente, pero inflamada de un profundo espíritu de amistad internacional que ha hecho posibles tantas manifestaciones de cordialidad en 22 años de vida institucional.

El cuadro de la Virgen de Europa será enviado posteriormente a Roma y, después de su solemne bendición, será mostrado a los romanos en la Capilla de Los Madruzzo, en San Onofre, y luego llevado a Bolonia, al célebre Colegio Español, y a Milan, donde hace cuatro siglos gobernaba, en nombre de Felipe II, aquel gran amigo de España que fué el cardenal de Trento, Cristóbal Madruzzo. Finalmente, será llevada la Virgen de Europa a Madoma di Campiglio, donde se venerará en la nueva iglesia de Nuestra Señora de Europa en los Alpes.

Allí quedará constituída entonces una sociedad denominada Caballeros de Carlo Magno y constituída por todos los europeos que deseen colaborar al mantenimiento del culto y significación de este nuevo santuario.

José María DOMINGO ARNAU

Una objección a la electrónica

El tremendo e imparable avance de la Electrónica no deja campo sin abordar. Esta señora de las Ciencias modernas, a la vez que piedra angular de la técnica del siglo XX, igual hace posible el espionaje en los altos espacios estelares que, sin empacho, nos deja anticuado en hora y media el último modelo de receptor de radio. Bien.

...Qué maravilla... y que pavor. Lo primero, y por ejemplo, porque ya es grande cosa haber conseguido desentrañar el milenario secreto de la nebulosa Andromeda (situada de la Tierra a dos millones de años luz); y lo segundo, el pavor, porque en su devaneo constante esta Ciencia no tiene límites tampoco por abajo e irrumpe en las privadísimas cuestiones del hombre con el mismo respeto que el que observa un soldado chino al penetrar en la sagrada clausura de un templo tibetano. Y si a lo de escudriñar lo que ocurre en Andromeda no hay nada que objetar, no ocurre así con lo segundo, y más cuando se trata de algo tan importante como lo que encierra la última noticia sobre las conquistas de tan excelentísima señora. Veán:

Se trata del restaurante electrónico. Mr. Coales, un científico inglés de campanillas, famoso en este tipo de experiencias, ha tenido la luminosa idea de dar al traste con el placer de la sobremesa, y aun con el propio del buen "gourmet" que se deleita —con su dinero, naturalmente— en alargar la delicia que entraña mondar la osamenta de un pollo asado o la que se deriva de "darle a cada cosa lo suyo" en una asentada gastronómica. Mr. Coales dice que para ingerir la comida necesaria en cualquiera de los espacios del día dedicados a reparar el desgaste de la máquina humana, basta con diecinueve minutos. Lo demás es un dispendio de tiempo, y prolongación de un placer que no está a tono con lo que de necesidad funcional tiene el comer. Y aquí entra de lleno la presencia de la Electrónica, de cuya participación lo más gracioso (para él, claro) es que, pasados aquellos minutos, el asiento del comensal se incrusta automáticamente en el piso, en tanto que la mesa emprende olímpicamente el camino del foro.

Inaudito. Pero veamos al detalle tal técnica aplicada: Mr. Coales sitúa al cliente acomodado en un asiento que ha surgido espontáneamente de un piso que se mueve lentamente hacia la calle. Después viene la mesa, la cual camina del mismo modo y al ritmo del asiento, que es el de metro y medio por minuto. El comensal ya ha elegido su menú y ¡ay de él si lo escogió amplio! porque tan pronto como el tiempo empieza a correr los platos aparecen y desaparecen de acuerdo con el cociente que les corresponde en la división de los diecinueve minutos prescritos. Nunca mejor dicho, que se come sobre la marcha. El artilugio, que es una cinta sin fin, está asistido por un servidor electrónico, al que nada importa que usted no haya dado fin de la sopa o del "entrecot" para darle el cambiazo por el plato siguiente, del mismo modo que si el postre no se ingiere con diligencia le quitará de súbito el asiento ocurriendo a continuación lo que acá llamamos "ponerle a uno de patitas en la calle".

¡Ay de los sin familia!; porque tal sistema no es una utopía. Está ya implantado en los Estados Unidos y comenzado a instalarse en la Gran Bretaña. ¿Será cosa que cunda? Uno cree que no, pero también creía lo mismo cuando aquello del "hula-hoop"... y ya ven la peste de aros que se nos vino encima de la noche a la mañana; o cuando aquello otro de feminizar el tradicional café español, que arraigó hasta el punto de que hoy sólo hay "cafeterías americanas". Cerremos a piedra y lodo nuestras fronteras si es que desde el otro lado se quiere perpetrar tal insidioso atentado contra la hostelería y la gastronomía españolas. El ingenio que Mr. Coales propugna infiere a la fisiología humana tan grave golpe que a su lado el cáncer es una birria de enfermedad. Comer a la velocidad de metro y medio por minuto pendiente de que le arrebaten a uno el plato que le está haciendo feliz, esperando que de un momento a otro el asiento le pueda fallar, y que de hecho le falla a los veintiocho metros y medio de recorrido, es algo que debe predisponer al sepelio con más éxito que una pulmonía. Y si, por el contrario, llega uno a acostumbrarse ¿qué platos compondrán el menú? Cavile el lector y diga si responde de la raza pasados unos cuantos años, o de si seguirán siendo restaurantes, y no manicomios, los establecimientos que imperen dentro de unos lustros.

Tres cosas quisiéramos saber de Mr. Coales: ¿Está empeñado en la lucha contra la soltería?, ¿está a sueldo del fomento laboral?, ¿posee algún restaurante excesivamente concurrido? Otra cosa no se explica; el sistema que preconiza sólo es adecuado para concursos gastronómicos, o de éxito a práctica entre los que viven a base de alimentos líquidos. Los demás, si prospera el artilugio, nos veremos obligados a llevar consigo un recipiente y aprovechar los veintiocho metros y medio de servicio para guardar y salir corriendo en busca de la mil veces más pacífica calle y, como Dios dé a entender, ingerir la pitanza. Lo demás sería profesar aparte de en la defunción prematura, en una memez en movimiento que por aquí no nos va ni poco ni mucho. (Acuérdense ustedes de la paella con cangrejos, por ejemplo).

Grave error este de la Electrónica, ahora que se está ganando las simpatías de todo el mundo. Y, además, ¡qué pérdida de tiempo más hermoso, lo que hay que husmear por esos cosmos de Dios! Váyase, váyase a ver qué pasa por esas galaxias y no vuelva... hasta que los amigotes de dar «a cada uno lo suyo» en cuestiones gastronómicas no la llamemos.

GIL VEGA

LIBROS

«EL RIO DE LA SELVA», por Howard Pease.—Col. H. Pease.—Editorial Molino.

A ese popular triunvirato de autores de novelas de aventuras —Julio Verne, Emilio Salgari y Karl May— ha venido a sumarse otro autor, norteamericano, californiano, muy conocido también por habérsele traducido a distintos idiomas, a los que ahora se le ha añadido el español.

Realmente merecía esa distinción ya que sus obras no desmerecen de las de los citados autores.

Dos obras conocemos de este autor: **El viento que mata** y la que ahora llega a nuestras manos, **El río de la selva**, una novela de un apasionante interés, con escenas y episodios de una excepcional emoción y más que nada por la descripción de los escenarios en que transcurre la obra en la que un muchacho de unos veinte años emprende la peligrosa empresa de ir al corazón de Nueva Guinea en busca de su padre que pilotando un avión se le considera perdido en aquellas inhóspitas tierras. Los lances, los episodios, erizados de peligros que le acaecen al joven protagonista de esta novela de aventuras se apoderan del ánimo del lector que se siente intrigado hasta el final del relato.

Es de estimar la aportación de este autor a las colecciones de libros de este género que viene publicando con merecido éxito la Editorial Molino, de Barcelona.

«MUERTE DE UNA DESCONOCIDA», por John Creasey.—Biblioteca Oro. Editorial Molino.

Una desconocida ha sido hallada, asesinada, en la habitación de un hotel. Esa habitación ocupábanla un coronel americano y su secretario que hubieron de trasladarse a Londres en viaje de negocios.

Cuando el secretario entra en el departamento y halla el cadáver de la mujer, supone que la ha asesinado su jefe y entonces huye. Atribuye a su vez el crimen a su secretario, cuando llega el coronel al hotel y no le halla y esa doble sospecha mutua constituye la trama del interesante argumento de esta novela cuyos episodios encierran un interés álgido, que sube de punto cuando en la obra interviene una linda mujercita que se ve envuelta involuntariamente en el crimen. La obra está muy bien construída por su autor John Creasey que ha logrado un relato policíaco realmente apasionante, ya que el «suspense» flota de continuo, poniendo en tensión el ánimo del lector, hasta que la palabra «fin» pone en sosiego su espíritu.

Es pues, una novela modelo en su género que la Editorial Molino ha sumado a su popular colección Biblioteca Oro.

AGENTES VENDEDORES

Se precisan en esta Capital y cabezas de Partido Judicial de esta Provincia, para importante Grupo de Editores. Buenos ingresos si están bien relacionados con particulares. Organismos y grandes Empresas. Escribir con «curriculum vitae» y referencias a CONSORCIO DEL LIBRO, S. A. Ercilla, 41, 7.º-Dcha.—BILBAO

Ya está aquí la "Super-Penicilina"

El nuevo medicamento elimina los gérmenes que se han ido haciendo resistentes a los antibióticos en los últimos tiempos

Y, noticia tranquilizadora, su precio será muy bajo

LONDRES. (Crónica especial para Agencia FIEL, por Salvattore RICCI).

El nuevo tipo de penicilina —denominado hasta el momento «super-penicilina» en espera de que se invente un nombre más rimbombante— que ha sido descubierto por un grupo de científicos británicos, tiene el poder de destruir los gérmenes resistentes a la penicilina ordinaria.

Las investigaciones y los experimentos realizados hasta ahora han dado resultados tan favorables que los médicos están convencidos de que el nuevo antibiótico detendrá el alarmante aumento del número de enfermos que contraen peligrosas infecciones cuando se hallan en los hospitales, particularmente en las clínicas de maternidad. El nuevo medicamento, que será puesto pronto a disposición de los servicios sanitarios, fué descubierto por un grupo de médicos dirigidos por el doctor George Rolinson, de 34 años, adscrito a los laboratorios Beecham, en Surrey. Un informe completo sobre las investigaciones que han conducido a este descubrimiento será publicado en el mes próximo por el boletín especializado «British Medical Journal».

El procedimiento para la preparación del nuevo producto, en parte extraído del moho y en parte realizado mediante síntesis, ha sido ya patentado. El éxito ha sido no sólo científico sino también financiero: la noticia de haberse formalizado esta patente ha hecho subir las acciones de los laboratorios Beecham en la Bolsa de Londres.

Además hay que dar una buena noticia a los que se echan a temblar pensando en la cartera en cuanto el médico empieza a extender recetas de antibióticos. Los jefes de los Laboratorios Beecham aseguran que la «super-penicilina» se podrá vender a un precio muy bajo en cuanto comience a producirse en amplia escala. En el curso de los experimentos, el nuevo fármaco se ha suministrado siempre por vía intramuscular, pero parece que se podrá tomar eficazmente también por vía oral.

En Inglaterra se considera el descubrimiento como un gran triunfo, sobre todo, teniendo en consideración el hecho de que el problema de la lucha contra los gérmenes virulentos del tipo estafilococo se ha convertido, a consecuencia del empleo siempre creciente de la penicilina, en una cuestión de alcance mundial. En Inglaterra el paciente medio corre ahora mayores riesgos de contraer enfermedades graves en los hospitales que cuando Lord Lister introdujo hace unos cien años su famoso antiséptico quirúrgico. La razón de estas infecciones se atribuye a que hoy muchos doctores y enfermeras son portadores de gérmenes virulentos que infectan a los pacientes. Los experimentos verificados hasta ahora con el nuevo antibiótico demuestran que con la «super-penicilina» se elimina este peligro.

El nuevo medicamento se descubrió una vez que los científicos de los laboratorios Beecham consiguieron el año pasado aislar el núcleo central de la molécula de la penicilina. Los otros especialistas que han participado en los trabajos que han conducido a este sensacional descubrimiento son: Frank Doyle, Frank Batchelor, así como John Farquharson y Bori Chsin, los científicos que se dividieron el Premio Nobel de Medicina por haber contribuido al descubrimiento de la penicilina.

FOTO FERNANDO

Laboratorio Fotográfico
BARRIO Y MIER, 20

PROXIMA APERTURA

MAGAZ

Se arriendan locales industriales, próximos ferrocarril y carretera general, 65 metros largo, 11 ancho.

Aurelio Buey

MAGAZ

ALMACENES ELECTRICOS
SUHECA, S.L.
- CONDUCTORES
- TRANSFORMADORES
- MOTORES Y GRUPOS
- MATERIAL DE ALTA
- PEQUEÑO MATERIAL

Traslados fúnebres
CRESPO
Furgones de completa garantía
Teléfonos: De día —— 1753
De noche —— 2804
Becerro de Bengoa, número 6
PALENCIA

M.C.D.2022

AQUI EL DUENDE DE LA BALASTERA

Un personaje en busca de su autor

Gran expectación ante el partido de las "Viejas Glorias"

—«¡Pobre Duende! A lo mejor ni siquiera existe». ¿A qué vienen esas frases con que terminaste ayer?

—Ah! ¿Pero existes?

—Aquí estoy, periodista. Y aquí estoy a pedirte cuentas.

—Con calma, fantasma, que si estás aquí, es porque yo te he creado. Y ahora quieres rebelarte contra tu autor.

—Sin «pirandelismos». Vengo únicamente a decirte que si vida me diste, ¿quién eres tú para quitármela?

—Tu autor, te repito.

—Pero ya tengo vida propia.

—Eres un ente de ficción.

—¡Que te crees tú eso! Existo. Existo en la realidad de la vida. No me llamo ni Pepe, ni Juan, soy simplemente «El Duende de La Balastera», el que «huele el fútbol», el que «sabe más noticias que nadie» y el que te las cuenta.

—Producto de imaginación.

—Sí, de tu imaginación, pero dispuesto a seguir, sin que me «busquen» por ahí, que no me encontrarán y con mi grito de siempre, como consigna: ¡Aupa Palencia!

—Pues, hala, fantasma, a contar cosas y sin enfadarte.

—Lío.

—¿Quién «organiza» líos?

—Los de siempre. Pero no quiero especificar porque no creo que tenga importancia. Lo importante es que el Palencia —con todos, o con los imprescindibles— marche. Y marchará. Esto lo dice, no el Duende sino Palencia entera, dispuesta a tener un fútbol grande «sin capillitas» trasnochadas y ridículas. Sobre todo ridículas, que hay algunos «con una especial condición» que ya, ya...

—Bueno deja de criticar y... ¡al grano!

—Partido de Viejas Glorias.

—¿Qué pasa?

—Ya están a la venta las localidades.

—Será un gran acontecimiento.

—La expectación es sensacional. De muchos pueblos de la provincia han llegado peticiones de entradas.

—¡Vaya un día de feria que va a ser San Antolín!

—La Balastera estará llena como nunca. Pues no es nada ver a la famosa delantera, Iriondo, Venancio, Zarra, Panizo y Gainza.

—El gamo de Dublín y el asombro de Río, Gainza y Zarra.

—Y enfrente a Saso, a Zamorano, a Lesmes, a Torquemada, a Pontoni y a Lirio y a Sieiras.

—Sieiras-Lirio ¡cuántos recuerdos!

—A preparar las botas. Y con ellos los jugadores morados de este año.

—Consigna pues para hoy.

—A La Balastera a las 11'45 de la mañana del viernes, día de San Antolín.

—¡Adiós Duende!

—Adiós periodista. Adiós «autor». Y no olvides que tú y yo estamos aquí para decir a quien nos quiera oir ¡aupa Palencia!

Caballero: Su abrigo, trinchera, gabardina
CASA MARTIN
Mayor, 86. — Teléfono 3296
PALENCIA

Al margen de los Juegos Olímpicos: el humor del estadio

Ha sido detenido el primer estafador de los Juegos Olímpicos

Las baloncestistas norteamericanas juegan un partido con naranjas

Roma. — (Crónica especial para Agencia FIEL, por V. E. CARAFFA). —Antes incluso de que se abriesen los Juegos, fué detenido el primer estafador olímpico, que hurtó cheques y divisas de atletas y delegados. Pasará los Juegos en la cárcel de Regina Celi.

PRUDENCIA. — Impresionada por los 2'22 metros saltados por el «recordman» norteamericano Thomas, la directora del sector femenino de la Ciudad Olímpica decidió elevar de 2'18 a 2'50 metros la altura de la alambrada que separa el barrio masculino de de las atletas femeninas.

¿PARA QUE SIRVEN LAS LLAVES?—El equipo coreano reside en el primer piso de una casa de la Ciudad Olímpica. A su llegada, cada uno de los miembros recibió una llave de su apartamento. Pero va a haber que creer que en Corea no se hace gran uso de las llaves, pues la otra noche todo el equipo coreano tuvo que llamar a un cerrajero para abrir la puerta. Se habían dejado las llaves dentro de casa.

¿NARANJAS O BALONCESTOS? —Mientras esperaban el autobus para dirigirse a la Ciudad Olímpica, las baloncestistas norteamericanas divisaron un carrito lleno de naranjas. Una de ellas tomó una, la lanzó a otra de sus compañeras que repitió la jugada. Al cabo de unos instantes se entablaba una encarnizada batalla.

Resultado: cien dólares (seis mil pesetas), por «daños y perjuicios», pagados a la propietaria de las naranjas.

SORPRESA. — El corresponsal del diario ruso «Izvestia», se sorprendió por la valla que separa la Ciudad Olímpica masculina de la femenina. Muy serio, hizo saber «si se trataba de una orden del Papa». Se quedó sorprendido al saber que Su Santidad nada tenía que ver con ello y que en el sector femenino el servicio médico y los masajistas son también mujeres.

EL HIJO DEL CAPITAN REGENTE.—Por primera vez en la historia de los Juegos Olímpicos, la República de San Marino está representada. Uno de los seleccionados de la pequeña República es Aroldo Casatli, que no es otro que el hijo del capitan regente de San Marino.

COCTEL OLIMPICO. — Es la «Strega Olímpica», una creación de Mario Generos, el «barman» más joven de Via Veneto, en Roma: medio vaso de Strega (licor italiano), medio vaso de whisky, otro tanto de ginebra, un poquito de Angostura, hielo, un poco de piña y una cereza.

Deportes

Comienzan las pruebas de atletismo en los Juegos Olímpicos

Albarrán, eliminado en la primera vuelta, hizo once segundos y dos décimas en 100 mts. lisos

Julio Gómez, también eliminado, obtuvo un registro de 1'53"7/10 en 800 metros

Roma, 31. — Cien metros lisos masculinos. Resultados:

(Record del mundo: Armin Hary, Alemania, y H. Jerome, Canadá, 10 segundos).

(Record olímpico: E. Tolan, J. Owens, H. Dillard, R. Morrow, I. Murchinson, todos ellos de los Estados Unidos, con 10 segundos 3/10).

Primera vuelta (los tres primeros de cada serie se clasifican para la segunda vuelta).

PRIMERA SERIE:

Resultados suspendidos. El Jurado se ha reunido para examinar una reclamación.

SEGUNDA SERIE:
1 S. Antao, Konya, 10" 5/10.
2 A. Hary, Alemania, 10" 6/10.
3 H. Mueller, Suiza, 10" 8/10.

TERCERA SERIE:
1 H. Stevens, Venezuela, 10" 4/10.
2 D. Johnson. Indias Occidentales Británicas, 10" 4/10.
3 S. Sime, USA, 10" 5/10.

CUARTA SERIE:
1 J. Jerome, Canadá, 10" 5/10.
2 J. Delecour. Francia, 10" 5/10.
3 E. Amukun, Uganda, 10" 6/10.

QUINTA SERIE:
1 T. Robinson, Bahamas, 10" 5/10.
2 L. Murad, Venezuela, 10" 7/10.
3 S. Moceidreke, Islas Fiji, 10" 8/10.

SEXTA SERIE:
1 R. Norton, USA, 10" 7/10.
2 G. Kosanov, Rusia, 10" 7/10
3 S. Plaza, México, 10" 8/10.

SEPTIMA SERIE:
1 D. Jones, Gran Bretaña, 10" 5/10.
2 A. Seye, Francia, 10" 6/10.
3 S. Romero, Venezuela, 10" 7/10.

OCTAVA SERIE:
1 J. Foik, Polonia, 10" 5/10.
2 E. Jeffreys, Africa del Sur, 10" 6/10.
3 C. Piquemal, Francia, 10" 7/10.
7 J. Albarrán, España, 11" 2/10.

NOVENA SERIE:
1 P. Rafferd. Gran Bretaña, 10" 4/10.
2 F. Budd, USA. 10" 4/10.
3 E. Ozolin, Rusia, 10" 7/10.

Fin de las series.—Alfil.

VALLAS, FEMENINO

Roma, 31. — Ochenta metros vallas femenino Resultados:

(Record mundial: Gisela Birkmeyer, Alemania, 10" 5/10; record olímpico, S. Strickland de la Hunty, Australia, 10" 7/10-.

Primera vuelta (las dos primeras de cada serie se clasifican para las semifinales).

PRIMERA SERIE:
1 Press, Rusia, 10" 7/10 (iguala el record olímpico).
2 C. Quinton, Gran Bretaña, 10" 9/10.

SEGUNDA SERIE:
1 M. Bignal, Gran Bretaña, 11" 2/10.
2 N. Thrower, Australia, 11" 4/10.

TERCERA SERIE:
1 R. Kosheleva, Rusia, 11" 1/10.
2 D. Guenad, Francia, 11" 2/10.

CUARTA SERIE:
1 G. Biraux, 11" 2/10.
2 B. Sosgornik, Polonia, 11" 4/10.
3 P. Ektting, Gran Bretaña, 11" 5/10.—Alfil.

800 METROS

Roma, 31. — Atletismo, resultado de los 800 metros masculinos.

(Record mundial: R. Moens, Bélgica, 1' 45" 7/10; record olímpico, T. Courtney, USA, 1' 47" 7/10).

Primera vuelta: los tres primeros de cada serie se clasifican para la segunda vuelta.

PRIMERA SERIE:
1 D. Smith, Nueva Zelanda, 1' 51" 7/10.
2 V. Bulysehv, Rusia, 1' 51" 7/10.
3 Z. Makomaski, Polonia, 1' 52" 5/10.

SEGUNDA SERIE:
1 T. Farral, Gran Bretaña, 1' 48' 9/10.
2 J. Siebert, USA, 1' 48" 9/10.
3 J. Lambrechts. Bélgica, 1' 49" 1/10.

TERCERA SERIE:
1 P. Snell, Nueva Zelanla, 1' 48" 1/10.
2 C. Waegeli, Suiza, 1' 48" 8/10.
3 W. Uncliffe, USA, 1' 48" 8/10.

CUARTA SERIE:
1 A. Blue, Australia, 1' 50" 7/10.
2 E. Leps, Canadá, 1' 50" 8/10.
3 M. Matuschewski, Alemania, 1' 51".

QUINTA SERIE:
1 A. Krivosheev, Rusia, 1' 53" 4/10.
2 J. Balke, Alemania, 1' 53" 6/10.
3 J. Wenk, Gran Bretaña, 1' 54" 1/10.

SEXTA SERIE:
1 R. Moens, Bélgica, 1' 50" 6/10.
2 P. Knut, Suecia, 1' 51" 4/10.
3 L. Kovacs, Hungría, 1' 51" 3/10.

SEPTIMA SERIE:
1 G. Kerr, Indias Occidentales Británicas, 1' 50" 9/10.
2 T. Sullivan, Rhodesia, 1' 51" 1/10.
3 P. Parsch, Hungría, 1' 51" 2/10.

OCTAVA SERIE:
1 P. Schmidt, Alemania, 1' 50" 8/10.
2 J. Klanan, Austria, 1' 50" 8/10.
3 R. Delany, Irlanda, 1' 51".
6 J. Gómez, España, 1' 53" 7/10.

NOVENA SERIE:
1 T. Murph, USA, 1' 52" 1/10.
2 R. Gomes, Guinea Británica, 1' 52" 9/10.
3 E. Kocak. Turquía, 1' 53".

Final de las series y de la sesión matinal.—Alfil.

FINALES DE 100 M. MARIPOSA FEMENINOS

Roma, 30.—Resultados 100 metros mariposa femeninos:

Record olímpico, C. Achuler, USA., 1-9-8/10.

1, C. Schuler, USA., 1-9-5/10 (bate record olímpico y conquista la medalla de oro).

2, M. Heemskerk, Holanda, 1-10-4/10 (medalla de plata).

3, J. Andrew, Australia, 1-12-2/10 (medalla de bronce).—Alfil.

200 BRAZA MASCULINOS

Roma, 30.—Final 200 metros braza masculinos. Resultados:

1, Bill Mulliken, USA., 2-37-4/10 (medalla de oro).

2, Y. Chsaki, Japón, 2-38 (medalla de plata).

3, W. Mensonides, Holanda, 2-39-7/10 (medalla de bronce).

El record mundial, en poder del australiano Gathercole, estaba en 2-36-5/10, y el record olímpico, que posee Mulliken, de Estados Unidos, en 2-37-2/10.—Alfil.

SEMIFINALES DE 100 METROS BRAZA, MASCULINOS

Roma, 31. — Natación. Resultados 100 metros braza masculinos.

(Cécord mundial oficial: J. Mockton, Australia, 1' 01" 5/10. Récord olímpico: R. Bennet, USA, 1' 02").

Semifinales (los ocho primeros clasificados participan en la final esta noche).

PRIMERA SERIE:
1 D. Theile, Australia, 1' 03" 1/10.
2 R. Christophe, Francia, 1-03-7/10
3 R. Bennertt, Usa, 1-03-7/10.
4 J. Mockton, Australia, 1-03-8/10.
5 Niymar, Rusia, 1-04-6/10.
6 K. Tomita, Japón, 1-05-2/10.
7 O. Grennerc, Finlandia, 1-05-2/10
8 H. Verbauwen, Bélgica, 1-06.

SEGUNDA SERIE:
1 F. Mckinney, Usa, 1' 03" 8/10.
2 W. Wagner, Alemania, 1-03-9/10
3 L. Barbier, Rusia, 1-04-3/10.
4 J. Dietze, Alemania, 1-04-7/10.
5 G. Sikes, G. Bretaña, 1-04-7/10.
6 D. Ezpeleta, Argentina, 1-05.
7 J. Czikany, Hungría, 1-05-2/10.
8 G. Avellone, Italia, 1-06-5/10.

REGRESO DE ALGUNOS DEPORTISTAS ESPAÑOLES

Roma, 31. — Parte de la delegación olímpica española regresará mañana a España, por vía aérea. Se trata de deportistas que ya han intervenido en competiciones y han sido eliminados.—Alfil.

ESGRIMA

Roma, 31. — Resultado final de florete individual masculino:
1 V. Zhdanovich, Rusia, 7 victorias (medalla de oro).
2 Y. Sisikin, Rusia, 4 victorias (medalla de plata).
3 A. Axelrod, Usa, 3 victorias (medalla de plata).

BALONCESTO: EQUIPOS PARA LAS SEMIFINALES

Roma, 31. — Los equipos de baloncesto clasificados para las semifinales del torneo correspondiente a los Juegos Olímpicos, son los siguientes:

Grupo A: Checoselovaquia, Brasil, Polonia e Italia.

Grupo B: Uruguay, Estados Unidos, Yugoeslavia y Rusia.—Alfil.

DESCALIFICACIONES

Roma, 31. — El Jurado Internacional de pruebas náuticas, a petición de Noruega, ha descalificado a Gran Bretaña en la clase de 5,50 metros, después de estudiar la protesta.

Gran Bretaña ocupaba el sexto lugar, y, por consiguiente, al ser descalificada, el resto de los participantes avanza un puesto en la clasificación.

Por otra parte, en la clase finn, Nueva Zelanda ha sido también descalificada. Ocupaba el 18 lugar en la clasificación.—Alfil.

BOXEO

Roma, 31. — En el Palacio de los Deportes, y ante 4.000 espectadores, el peso ligero español, Fernando Ros Riera, ha sido derrotado por puntos por el noruego D. Ness, en el primer combate de los celebrados esta noche.—Alfil.

Nota oficial del Palencia C. de F.

Se pone en conocimiento de los socios de este Club, tanto de los antiguos del Atlético Palencia, como de los procedentes del S. D. Unión Castilla, que para poder obtener la bonificación del CINCUENTA POR CIENTO acordada, sobre el precio de las entradas para presenciar los partidos correspondientes a los días 2 y 7 de septiembre próximo, deberán proveerse del cupón mensual correspondiente al mes citado, ya que el mismo ha de ser presentado al retirar la localidad y sin cuyo requisito no les podrá ser expedida la misma.

El Consejo Directivo

Publicidad VELOZ

Riviera Italiana...Costa Azul...
Mónaco y Montecarlo...
Capri...Nápoles...Pompeya...
Amalfi...Sorrento...Roma...
Sicilia...Palma de Mallorca...
Barcelona...

¡¡EL VIAJE QUE TANTO SOÑO REALIZAR!!

Y... en un MARAVILLOSO CRUCERO...!

Crucero «LATINO», saliendo de Barcelona el 9 de septiembre y regresando el 20 del mismo mes, en la lujosa m/n «CABO SAN VICENTE», verdadero hotel flotante de Ybarra y Cía., de 18.000 Tms. con aire acondicionado en todos sus camarotes (Capilla, piscinas, bares, salones, cine, etc., etc.).

VIAJE Y DESCANSE AL MISMO TIEMPO Y ASISTA A NUESTRAS EXCURSIONES Y MARAVILLOSAS FIESTAS A BORDO

Desde PESETAS 5.575 POR PERSONA

Informes e inscripciones en Madrid

YBARRA Y Cía.

Avda. de José Antonio, 8
Teléfono 31-08-89

o en su Agencia de Viajes preferida

Milenario del Castillo de Tarifa

Fué escenario de la heróica gesta de Guzmán el Bueno

Tarifa (Cádiz), 31.—Se cumple este año el milenario del castillo de Tarifa, construído por mandato del califa Abderramán III en 960 y que tres siglos después fué escenario de la heroica gesta de Guzmán el Bueno, y la ciudad se propone rendir homenaje a su defensor, erigiéndole un monumento al pie del castillo que lleva su nombre.

En 1894, al conmemorarse el VI centenario de la heroica gesta, se acordó levantar una estatua a Alonso Pérez de Guzmán, y a pesar del ofrecimiento del Estado, no se ha realizado hasta ahora.

La estatua de Guzmán el Bueno, de nueve metros de altura, se ha emplazado al final del paseo de la Alameda y es obra del escultor tarifeño Manuel Reine.

Con motivo del milenario se celebrarán el 10 de septiembre solemnes actos, que serán presididos por la reina del Milenario, señorita María del Carmen Robles Segura, con su corte de honor.

El monumento será bendecido por Obispo, doctor Gutiérrez Diez.—Cifra.

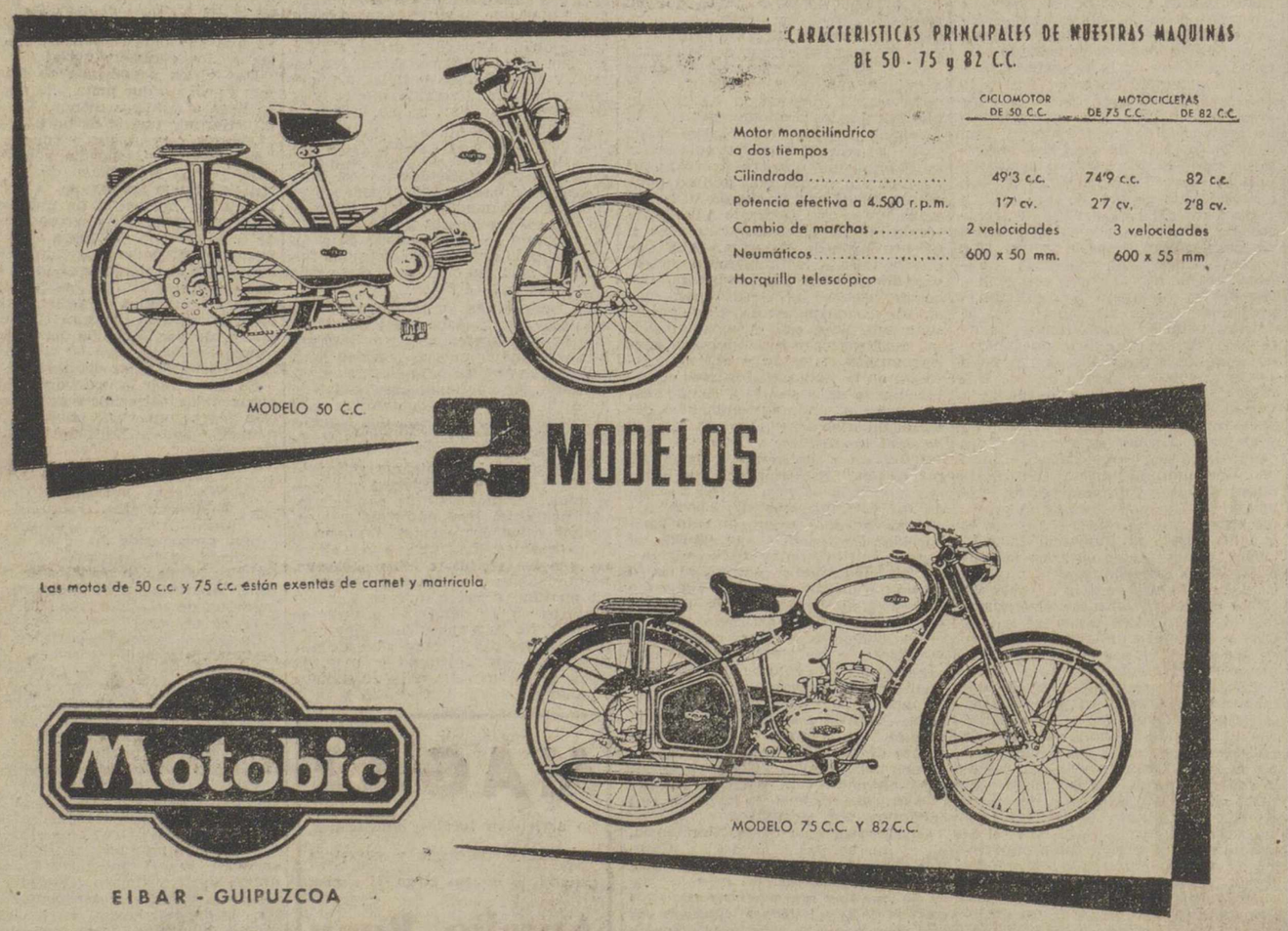

Mañana se inaugura en la Caja de Ahorros, la exposición de pinturas de Fr. Secundino Martín

Una obra recia y llena de verdad, al servicio de la mejor creación artística

Tras de un dilatado período de ausencia, vuelve a Palencia, su querida tierra nativa, Fr. Secundino Martín, este ilustre dominico y prestigioso pintor, que hizo sonar su nombre, admirativamente por todos los medios artísticos mundiales, donde expuso sus cuadros.

Residente en Méjico, donde es Superior de una residencia de esta Orden blanca de Santo Domingo de Guzmán, Fr. Secundino Martín vuelve a Palencia, con el corazón abierto al encuentro de su amada tierra nativa y de sus queridos paisanos. Y quiere hacerlo de la mejor forma que un artista puede hacerlo: ofreciéndoles las primicias de tres de sus más recientes obras pictóricas, que están llamadas a ser, por su exquisitez de trazo y de concepto, otras tres joyas artísticas, debidas a su inspirada mano.

Fr. Secundino Martín, hace treinta años causó, en alas de su inquietud creadora y de su meticuloso afán de estudioso, una verdadera revolución en el mundo artístico de la pintura, al tratar de representar la verdad histórica de la Crucifixión del Divino Redentor, en la forma que, a su entender, y tras de los estudios y consultas realizados en libros y a través de grandes exégetas, así como de las últimas investigaciones de la Ciencia acerca de la Santa Sábana de Turín, debió de ser la muerte del Redentor.

El cuadro provocó algunas controversias y Fr. Secundino Martín, responsablemente afirmado en su idea y en la forma real en que Jesucristo fué puesto en la Cruz, ha seguido es-

tudiando y pintando el mismo tema de la Crucifixión, con variaciones de composición y de técnica, realizando así hasta siete cuadros dignos todos de admiración. Uno de ellos fué el titulado «Misericordia», que se guarda en la iglesia de la Soledad de Palencia y otro, el más reciente, es el llamado «El Cristo de la Fe», que es el último realizado, y el que, con otras dos singulares obras: «La Virgen de las Palomas» y «El Beato Martín de Porres», Dominico, se ofrecerá a los palentinos en esta singular exposición pictórica que este artista dominico paisano nuestro inaugurará en la Caja de Ahorros y Monte de Piedad, de Palencia, mañana jueves, día 1.

Sobre la obra de Fr. Secundino Martín, se han expuesto muchos juicios, todos coincidentes en reconocer sus excelencias.

Recogemos algunas recientes críticas:

«La pintura de Fr. Secundino, es limpia, clara, fuerte y hermosa, como su palabra desde el púlpito o desde la tribuna. Pintura noble y sincera, sin prejuicios y sin ambiciones» (J. S. R.).

«Nos agrada ver la valentía del P. Secundino al seguir las normas clásicas del Arte en medio del fárrago de producciones modernas, sin el menor sentido estético, y llenas de altanería. Los cuadros del ilustre dominico son un verdadero recreo del alma». (L. M. de A.).

Juicios éstos, espigados de los muchos formulados que reflejan la reciedumbre y verdad de la pintura de Fr. Secundino Martín, cuyas tres últimas y primorosas obras nos va a ser dable a los palentinos admirar.

OPOSICIONES AYUNTAMIENTO

Convocadas 58 plazas **Auxiliares.** Edad 18 a 35 años. No se exige Título. Instancias hasta 1.º octubre. Clases orales y por **correspondencia.** Grandes éxitos convocatorias anteriores. Pida programa gratis. (Franqueo 2 ptas.) Continúa la preparación en clases y por **correspondencia para HACIENDA, DIRECCION SEGURIDAD Y JUSTICIA MUNICIPAL**

ACADEMIA BILBAO

Sagasta, 10 MADRID (4)

Damián Porro Villarroel

Practicante de A. P. D. y Casa de Socorro por Oposición
CALLISTA DIPLOMADO
Ofrece sus servicios a domicilio y clínica
Alonso F. de Madrid, 2 (Junto Bar Correos)
Teléfono 2609 PALENCIA

Festivales populares de Arte en la Plaza de Toros

La agrupación Lírica Palentina representará «Katiuska» el 6 de Septiembre

Aumenta la expectación para presenciar, el día 7, «La vida es Sueño»

Un extraordinario espectáculo lírico presenciarán los palentinos en las ferias de San Antolín: el que presentará la Agrupación Lírica Palentina, del Círculo Cultural del Movimiento, en los Festivales Populares de Arte, a celebrar en la plaza de toros, que tanto interés han despertado entre los amantes al teatro y a la zarzuela españoles.

Esta primera función ha de constituir un gran acontecimiento artístico, pues muchos esfuerzos y entusiasmos se han puesto a contribución para que así sea.

La Agrupación Lírica Palentina, expertamente dirigida por don José María Sanz, con la colaboración especial en la dirección de don Pedro Hornillos, ya ha demostrado su suficiencia artística en otras ocasiones, y, concretamente, en la magnífica representación que hizo de Katiuska» últimamente en el Teatro Principal. Constituída por jóvenes y excelentes artistas palentinos, ha conseguido, a fuerza de facultades y de unos ensayos concienzudos, un acoplamiento y homogeneidad tales, que puede considerarse como un cuajado conjunto digno de verse y de escucharse.

Para su representación en estos Festivales de Arte, han elegido nuevamente la obra Katiuska», con la qué lograron su mayor éxito. Esta obra, del maestro Sorozábal y del libretista Ramos Carrión, reune en su libro y en su música tantas excelencias, que se mantiene inamovible en los carteles líricos, como una joya que gusta siempre de admirarse.

La Agrupación Lírica ha querido ofrecer las primicias de esta representación popular a los palentinos, en esta gala nocturna, que tendrá lugar el próximo día 6 de septiembre, a las once de la noche, en la plaza de toros.

Reforzando al conjunto, actuará en el papel principal femenino, la notable cantante vallisoletana señorita María Teresa Vicente, solista de la Coral Vallisoletana, interviniendo más de 70 artistas entre primeras partes y coros, con un montaje cuidadísimo y una orquesta seleccionada, bajo la entusiasta y certera batuta del maestro Moro.

ANTE LA PRESENTACION DE LA «VIDA ES SUEÑO»

Crece la expectación ante la representación en la plaza de toros de Palencia del excepcional drama calderoniano «La vida es sueño», por el ya acreditado Grupo Palentino de Teatro de la Obra Sindical «Educación y Descanso».

Como ya saben nuestros lectores, la presentación promete ser realmente fastuosa. La escenografía, realizada expresamente para esta obra, será de López Muñoz y el vestuario de Sastrería Cornejo, siendo ambas firmas madrileñas de las más acreditadas de España en sus respectivas especialidades. El maquillaje y peluquería serán obra del prestigiosísimo vallisoletano Carlos Valentín. Los efectos sonoros y luminotécnicos, con los más modernos aparatos, correrán a cargo de Elektrón y Suheca.

Pasando al capítulo de intérpretes, dedicaremos hoy unas líneas a las actrices. Hay en «La vida es sueño» dos personajes femeninos fundamentales y los encarnan Conchita de Unamuno y Marisa Laso. El importantísimo papel de Rosaura lo interpreta Conchita de Unamuno y el mejor elogio que podemos hacer de esta actriz aficionada es decir con toda sinceridad —aunque suene a tópico— que nos hace olvidar a las grandes figuras profesionales que representaron este personaje. Conchita de Unamuno, ya muy conocida por sus actividades teatrales, ha tenido en Palencia actuaciones muy lucidas en «Los ladrones somos gente honrada», «La tercera mujer», «En la ardiente oscuridad», «Sublime decisión», «La mordaza»..., culminando sus excelentes interpretaciones con la genial e inolvidable creación de la florista Elisa, protagonista de «Pigmalión». En cuanto a Marisa Laso, debutante en estas lides teatrales, encarna el papel de Estrella, acertado plenamente en su matiz de dulzura y delicadeza; no hay duda de que el público verá en Marisa Laso una auténtica revelación y amplísimas posibilidades.

Continuaremos hablando en días sucesivos de este acontecimiento artístico de nuestras ferias, patrocinado por el Excmo. Ayuntamiento, que tendrá lugar a las once de la noche del miércoles, siete de septiembre, en un gran escenario que se levantará en la Plaza de Toros de Palencia.

REPRESENTANTE

Para esta Capital y su provincia, lo solicita importante Laboratorio Italiano de Especialidades Farmacéuticas. Precisa sea conocedor de la visita médica y conozca todo cuanto con ella se relaciona. Inútil sin estas condiciones. Escribir al número 9882. Vergara, 11 BARCELONA-2

UN EXPERTO

Juanito, jugando, acaba de tragarse una moneda.

La madre, desolada, corre a la calle en busca de socorro con el niño, que parece presentar algunos síntomas de asfixia.

Un señor que pasa coge al niño, le coloca cabeza abajo, le da algunas sacudidas y masajes, y el chiquillo devuelve la moneda en el acto.

—¡Oh, mil gracias!—dice la madre—. ¿Es usted médico?

—No, señora; soy recaudador de impuestos.

PRETENDIENTES

El abogado de la parte contraria arrecia en sus ataques contra el reo, mientras declara la mujer de éste:

—Pero ¿cómo pudo usted casarse con un hombre así?

—No tenía más pretendientes que él y otro.

—Haberse casado con el otro.

—Es que el otro era un abogado.

PERRO

—¿Qué no es bonito mi perro? ¿Un animal que me ha costado más de siete mil pesetas?

—¿...?

—El día que lo compré estranguló una vaca y dos cerdos.

ADIVINANZA

He bebido agua que ni del cielo llovida, ni de la tierra nacida.

Solución a la Adivinanza de nuestro número anterior: LA SANDIA

CRUCIGRAMA
Número 326:

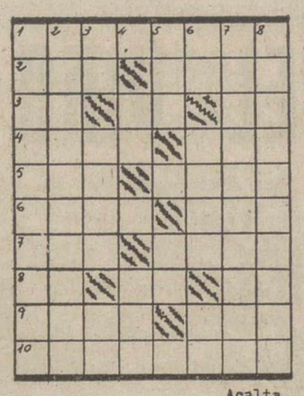

Acalta

Horizontales: 1: Majada. 2: Autillo. (al revés) Coloca. 3: Interjección. Nota. Nota. 4: Antiguo nombre de Huesca. Lirio. 5: Parte de un río próximo al mar. Celebrado humorista. 6: (al reves) Gobernó. Río europeo. 7: Emperador. Peñasco. 8: Voz de la milicia. Nombre de letra. Terminación verbal. 9: Documento, testimonio. Nombre de mujer. 10: Dejaron sin efecto.

Verticales: 1: Que está provista de motor. 2: Infeccionarán con veneno. 3: Símbolo del cobalto. Descender. Pronombre. 4: Regala. Planta hortense. 5: Sentenciado. Nota. 6: Preposición inseparable. Papagayo. Terminación verbal. 7: Natural de una nación americana. 8: Allanarán el terreno con cierta máquina.

Sol. al Crucigrama número 325:

Horizontales: 1: Corrales. 2: Abre. Ave. 3: Porto. aM. 4: IL. Oes. 5: Tos. Rabi. 6: Usar. laT. 7: laC. Te. 8: Ad. Sober. 9: Reo. Sion. 10: Elogioso.

Verticales: 1: Capitulará. 2: Obolos. Del. 3: RRR. Sal. OO. 4: Reto. Ras. 5: oeR. Cosi. 6: La. Sal. Bio. 7: Eva. Bateos. 8: Sempiterno.

Tómbola de Caridad

Continúan los sorteos extraordinarios de "cajones sorpresa"

La Tómbola sigue obteniendo, cada día que pasa, mayor aceptación por parte de los palentinos. De ahí que se hayan registrados recaudaciones en los pasados días que superan en mucho a las obtenidas en años anteriores. Aun se espera que estos próximos días festeros, con la llegada de forasteros, aumente la expedición de boletos y el reparto de los muchísimos regalos que salen constantemente.

SORTEOS EXTRAORDINARIOS DE «CAJONES SORPRESA»

Prosiguen los sorteos extraordinarios de «Cajones sorpresa». A los ya anunciados de la «Casa Cebrián», en el que salió premiado el número 13.320, siguió el del «Palacio de la Moda» en el que correspondió el premio al número 24.413.

El lunes fué sorteado el «Cajón sorpresa» que ha regalado la acreditada «Supertienda de Juan del Río», y que se lo llevará el que posea el número 38.459.

Y, en fin, el martes, como ya es obligado y constituye uno de los alicientes mayores de la Tómbola, se realizó otro sorteo extraordinario de otro Cajón sorpresa, ahora regalado por la acreditada «Casa Polo», saliendo en las ruletas el numerito 49.531, por lo que se llevará un valioso regalo quien lo posea.

Como se ve, cada día más alicientes. Y es natural que cada día se vendan más boletos. Y, lógica consecuencia, que al venderse más, salgan más premios de las bolsas. Así que animarse, palentinos amigos, y favorecedores de esta gran obra de caridad que es la Tómbola.

DONATIVOS RECIBIDOS

Publicamos a continuación la cuarta lista de donativos recibidos:

	Pesetas
Don Luis Angel Polanco	200
Don Miguel López Negrete	100
Don Eduardo Salamanca	500
Minas de Barruelo, S. A.	1.000
Don Ildefonso Vega	100
Don Fernando García Castellón	500
Sr. Director de la Electrolisis del Cobre	1.000
Don Antonio Sánchez Merino	50
Don Manuel Betegón Yágüez	200
M. I. Sr. D. Jesús San Martín Payo	100
Don Amador Sebastián	100
Don Luis Calderón	200
Un palentino	50
Banca Oficial y Privada	2.000
Padres Agustinos de Palencia	100
Don Daniel Gutiérrez (Máquinas de escribir)	100
Doctor D. Serapio Pajares	200
Don Valentín Prieto Rincón	300
Distrito Forestal de Palencia	500
Rvdo. Sr. Párroco de Santa Marina	100
Cáritas Parroquial de Villada	200
Rvdo. Sr. Párroco de Villada	50
M. I. Sr. D. Manuel García	100
Srta. Celes Rodríguez	25
Hermanas Carmen y Encarnación Gusano	200
Don Pedro Gaite	100

OTROS OBSEQUIOS

Fernández y Sanz, S. en C. Casa Ridruejo, cajón sorpresa
Pbro. D. Restituto Paniagua, dos cajas de bombones
Casino de Palencia, un estuche para café
Pía Unión de San Antonio, de Santa Clara, cajón sorpresa
Sra. Vda. e hijos de Cabrero, cajón sorpresa
Don Baudelio Gutiérrez, un estuche de postre
Espegel, S. A., dos hornillos
Casa VOGUE, cajón sorpresa
Almacenes Cebrián, cajón sorpresa
Máquinas de coser ALFA, cajón sorpresa

Alamo Salazar, premiado en las "Justas Literarias" de Medina del Campo

Por un trabajo en prosa de Santa Teresa de Jesús

Acaba de hacerse público el fallo de las «Primeras Justas Literarias», convocadas por el Ayuntamiento de Medina del Campo, con motivo de las ferias y fiestas de San Antolín. Recogemos complacidos la noticia, ya que nuestro compañero de Redacción, Antonio Alamo Salazar, ha venido a añadir en esta ocasión un lauro más a su ya larga cadena de triunfos literarios al obtener el premio al mejor trabajo en prosa sobre Santa Teresa de Jesús, dotado con 5.000 pesetas.

El trabajo premiado lleva por título «Retablo luminoso de la Santa de la Raza (Estampas biográfico-emocionales de Teresa de Jesús)», y trátase de una biografía emocional de la Santa de Avila, dividido en siete estampas distintas, que recogen los siete momentos culminantes que mejor caracterizan la vida de Santa Teresa y que mejor idea dan de su contextura humana. Cada uno de estos siete capítulos lleva una breve glosa en verso, y según nos comunica Alamo Salazar es su intención publicar este trabajo, siempre que no lo haga el Ayuntamiento de Medina, por su interés de divulgación teresiana y por tratarse además de fácil lectura y ambientación popular.

La fiesta literaria y entrega de premios tendrá lugar en Medina del Campo, dentro de las ferias y fiestas medinenses de San Antolín.

Una vez más recogemos con satisfacción este triunfo de nuestro querido compañero, logrado en torno a un tema de tan entrañable significado para Alamo Salazar.

Añadamos, finalmente, que en las mismas «Justas Literarias» le ha sido concedido un accesit a José María Fernández Nieto, por su trabajo en verso «Romance a Medina del Campo». Enhorabuena.

VIDA RELIGIOSA

ADORACION NOCTURNA ESPAÑOLA
Sección de Palencia

La noche del 1 al 2 de septiembre, celebrará en la iglesia de San Francisco, su Vigilia mensual ordinaria, el turno primero de esta Sección.

Charla sobre apostolado social y profesional

Esta tarde, a las 8'30 en el Salón de las Congregaciones de Luises

Ha llegado a nuestra ciudad, para dar una charla a los profesionales palentinos, el Vice-Delegado Eclesiástico Nacional de la Unión Española de Hermandades Profesionales, enviado por Mons. Vizcarra, Obispo Delegado Nacional de la misma. El tema de la charla será: «¿Qué es la Unión Española de Hermandades Profesionales?»

Tendrá lugar en el Salón de la Congregación de los Luises (atrio de San Francisco) hoy, miércoles 31, a las 8'45 en punto de la noche. La entrada es libre y son particularmente invitados a esta charla los ingenieros, médicos, abogados, etc., así como dirigentes de Hermandades de empleados, obreros y cualesquiera profesionales (intelectuales y laborales) que se interesen por el apostolado social de la Iglesia.

¡SERVIDORA DOMESTICA!

Acude al cartero, ese amigo de todos, para legalizar tu afiliación al Montepío Nacional del Servicio Doméstico, apresúrate a cumplir esta obligación en tu propio beneficio.

HACE 50 AÑOS

NOTICIAS DEL DIA 1 DE SEPTIEMBRE DE 1910

LA FERIA.—Ha comenzado la feria con un tiempo espléndido que contribuye a aumentar la animación.

En el tren rápido procedente de Santander, llegó ayer el diestro «Chiquito de Begoña», con su cuadrilla, haciéndolo hoy «Machaco» con su gente. Ambos matadores intervendrán en la corrida de toros de mañana, lidiando reses de la ganadería de don Manuel y don José García, antes Aleas, dando comienzo el festejo a las tres y media de la tarde.

Esta noche tendrá lugar el debut de la compañía lírica que dirigen los señores Bauzá y Barrenas, debutando con la ópera en dos actos «Pagliaci» y la zarzuela «El húsar de la guardia», de Jiménez y Vives.

También se abrirá el «Cine Fraga» (antes Martín), con interesantes películas de la casa Pathé Freres, de París.

A las 8'30 de esta mañana, ha llegado a Palencia la banda de música del Regimiento de Isabel II, que, con la municipal, amenizarán estas ferias.

TRANSITO.—Se espera que por el Ayuntamiento se ponga una valla en la calle Mayor, en el trayecto comprendido desde los Cuatro Cantones hasta la segunda bocaplaza, como en años anteriores, con objeto de impedir por dicha vía la circulación de carruajes y caballerías.

OBRAS.—El diputado a Cortes don Melitón Quirós envió ayer a los alcaldes de Baltanás y Santoyo, órdenes de pago de 3.000 y 2.000 pesetas, respectivamente, que tenía conseguidas del Ministerio de Fomento, para continuar las obras en los pozos artesianos de dichas localidades, que se habían suspendido por falta de fondos.

NOMBRAMIENTO.—De conformidad con lo dispuesto en el Real Decreto de 15 de abril de 1910, han sido nombrados los siguientes maestros interinos:

De la escuela de niños de Villorquite del Páramo, D. Gerardo del Olmo Salvador.

De la de niñas de Arroyo, doña Catalina Pérez Pérez; de la de niños de Cillamayor, don Filomeno Gonzalo; de la de niños de Quintana de Hormigueras, don Felipe Elices y de la de niñas de Valle de Santullán, doña María Consolación Calvo.

REAJUSTES.—Para ocupar la próxima vacante de ministro del Tribunal de Cuentas del Reino, ha sido designado el señor Montero Villegas.

Será nombrado gobernador civil de Madrid don Luis Canalejas.

El señor Alcalá Zamora, que ocupa la dirección de Administración Local, pasará a ocupar la Subsecretaría de Instrucción Pública.

Por jubilación del señor Hidalgo, será nombrado director de lo Contencioso en Hacienda el señor Garnica.

Viernes
4'30 TARDE
7'30 TARDE
11 NOCHE

POR PRIMERA VEZ EN ESPAÑA
LA MAS GRANDIOSA CARAVANA QUE RECORRE TRIUNFAL EUROPA

GRAN CIRCO MONUMENTAL

EL CIRCO MOTORIZADO MAS FAMOSO DE EUROPA

ACTUACION EN PALENCIA DE TRES UNICOS DIAS

Septiembre 2 Viernes — Septiembre 3 Sábado — Septiembre 4 Domingo

LAS TEMIBLES PANTERAS DE JAVA DE ALFRED JAKSSON
LOS MEJORES SALTADORES DEL MUNDO TROUPE SBLATERO
LOS FEROCES LEONES DE KENIA CAPITAN ROLAND
EN EL PAIS DE LA ILUSION GUSTAV STECKEL
LOS HUMORISTAS DE LA TELEVISION "LOS GILDOS"
EL TRAMPOLIN DE CAMA ELASTICA LOS 5 JOHNS
LOS HOMBRES DE ACERO DINO BROTHERS

LOS FAMOSOS PAYASOS ESPAÑOLES
GRAN POPEY Y SU CLOWN ALEX

¡LOS ELEFANTES DE LA INDIA!
¡LOS CABALLITOS ENANOS!
...y un sinfín de auténticas novedades que causarán el asombro de las multitudes

GRAN PARQUE ZOOLOGICO

Abierto durante todo el día, desde las once de la mañana, con toda clase de animales y el colosal ejemplar de

¡HIPOPOTAMO GIGANTE!

Gran desfile Mundial del Circo

El mayor espectáculo sobre la tierra en el que toman parte más de

100 animales y fieras
20 atracciones mundiales
25 vehículos motorizados
20 caravanas-viviendas
28 remolques de material
2 camiones cisternas
2 caravanas-cocinas
1 bar-restaurante
2 caravanas-taquillas
2 grupos de luz para 80.000 watios
4 grúas especiales para el montaje en 4 horas
1 piscina para un hipopótamo

TODO ELLO, EN EL MAYOR ALARDE MOTORIZADO QUE JAMAS SE VIO EN ESPAÑA

No dejen de admirar este verdadero prodigio de organización y colosal montaje, que hace considerar al CIRCO MONUMENTAL como una maravilla más de la Tierra

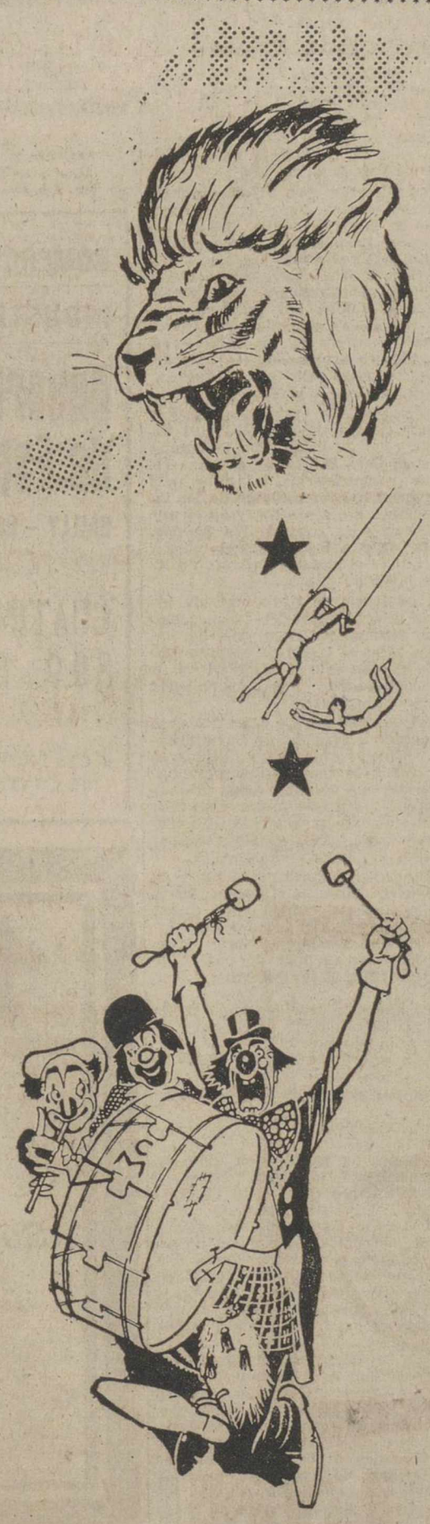

M.C.D.2022

Brújula internacional

La maligna actitud de Rusia en torno al Congo

El impudor y la malignidad puestos de relieve con sarcástico cinismo por la Unión Soviética desde que alcanzó la independencia el Congo, el primero de julio, ha alcanzado su máximo exponente después de ser golpeados y vejados por tropas congolesas un oficial y varios soldados canadienses pertenecientes a la ONU en el aerodromo de Leopoldville. Se practicaron registros minuciosos obligándoles incluso a desnudarse, y después sus equipos técnicos fueron arrojados sobre la pista. La oportuna llegada de soldados ghaneses restableció el orden en su país—la ONU llevó paz deliberadamente por los «responsables» del Congo, pues dichas actividades coincidieron con unas manifestaciones hechas por Lumumba en una conferencia de Prensa celebrada en su domicilio.

El jefe del Gobierno congolés, que actúa con una doblez y una sagacidad de claro ascendiente maquiavélico, lanzó la amenaza de que se propone renunciar a la ayuda de las Naciones Unidas que hoy salvaguardan el orden en su país-la ONU llevó paz y disciplina donde sólo había caos, anarquía y violaciones de los negros semisalvajes, sin que el Gobierno Lumumba demostrara en aquellos trágicos momentos su autoridad— y acusó a las fuerzas de la ONU de provocar peligrosos incidentes en su territorio. Después, acusó a las Naciones Unidas de «intentar adueñarse del poder en el Congo», pronunciando palabras de condenación para el secretario general de la ONU, Hammarskjold, a propósito de la nota de protesta que éste le envió con motivo de los incidentes registrados en el aerodromo de Leopoldville.

Lumumba afirmó que es capaz de restablecer el orden sin los servicios del alto organismo internacional, «con la ayuda de ciertos países que han ofrecido su colaboración» y exhibió la declaración de cuatro puntos aprobada por su Gobierno, en la que se condena la acción personal de Hammarskjold, se solicita la retirada de tropas blancas y el envío de «una delegación de observadores neutrales»... Aunque no citó la nacionalidad de esa delegación «neutral», se aprecia claramente que de ella formaría parte la U. R. S. S. y más dadas las actitudes registradas a través de la Agencia Tass, de «Pravda» y de radio Moscú...

A la nota de protesta enviada por Hammarskjold al gobierno congolés —que parece haber entrado en la órbita de filocomunismo iniciada por Fidel Castro— hubo de contestar el jefe del Estado Mayor congoleño con otra deplorando lo ocurrido. Pero al mismo tiempo Lumumba reunía en una conferencia de Prensa a los informadores para decir que en relación a las vejaciones hechas objeto al capitán y soldados canadienses había evidente exageración.

Simultáneamente al texto escrito en el que el coronel Mobutu reconocía la actuación «lamentable» de los soldados congoleses en el aerodromo de Leopoldville, el viceministro de Asuntos Exteriores ruso, Vasili Kuznetsov, se entrevistó con Hammarskjold para tratar de ese incidente y cargar con toda malignidad la culpa de lo sucedido precisamente a las víctimas, o sea al oficial y soldados canadienses, para afirmar tajantemente: «El Gobierno soviético insiste en que las fuerzas del Canadá, que es aliado de Bélgica —el país que desencadenó una agresión contra el Congo—, deben ser inmediatamente retiradas del territorio congoleño»... El párrafo, por su lenguaje lleno de brutalidad y de calumnias, armas preferidas por la U. R. S. S., no tiene desperdicio. En el Kremlin quieren aparentar ignorar los indescriptibles excesos cometidos por las tropas congolesas contra las mujeres blancas al independizarse el país que pertenecía a Bélgica, y mixtifican las cosas de tal manera que es precisamente, según ellos, Bélgica la culpable de tales salvajes violaciones y atentados contra las vidas y haciendas de los antiguos colonizadores...

El pérfido juego de Moscú es demasiado burdo para que pueda tener eco en ninguna parte, salvo, claro está, en sus aliados obligados, mas que a la servidumbre, a la esclavitud total. Registremos la firme actitud sobre el particular del secretario general de las Naciones Unidas respecto a Ghana, cuyos delegados han viajado estos días en reactores soviéticos para entrevistarse secretamente con Lumumba, en Londres y, posteriormente, ante ciertas declaraciones según las cuales «las tropas ghanesas liberarían Katanga».

El presidente Nkumah dió un viraje en redondo y «prometió incondicional apoyo a las resoluciones del Consejo de Seguridad». Sin duda influyó sobre él la declaración de Burguiba en Monastir contra Lumumba por sus ataques contra Hammarskjoeld, «cuya integridad y seriedad —afirmó— han sido evidentes desde el primer día». La catilinaria puso de relieve que si continúa por ese demagógico camino, las consecuencias serán irreparables, no ya sólo para el Congo, sino para todo el continente africano.

Señalemos, finalmente, que Rusia se ha quitado la careta por lo que respecta al Congo, sin mirar ni siquiera las más elementales apariencias de decoro en su hipócrita juego. A las pretensiones del viceministro soviético de Asuntos Exteriores siguió la petición para que se permitiera aterrizar en el aerodromo de Idlewild a un avión ruso con los delegados congoleños que deseaban asistir al debate del Consejo de Seguridad sobre la peligrosísima situación creada y fomentada desde el Kremlin en el Africa negra. La política de «gangsters» sin ley y sin conciencia exhibida por la U. R. S. S. en esta cuestión tiene cada día modalidades caracterizadas por una nueva malignidad y falta absoluta de moral y ética.

ISIDRO DE LA PIEDRA

¡SERVIDORA DOMESTICA!
Si eres madre de familia y estás afiliada al Montepío Nacional del Servicio Doméstico, solicita del Instituto Nacional de Previsión, la AYUDA FAMILIAR que el Montepío concede por cada hijo que tengas a tu cargo.

JUEVES, 1 DE SEPTIEMBRE ◆ A LAS 11 DE LA NOCHE

GRAN FIESTA DE GALA EN LA HUERTA DE GUADIAN ORGANIZADA POR EL EXCMO. AYUNTAMIENTO DE PALENCIA EN HONOR DE LA REINA DE LAS FIESTAS, CORTE DE HONOR, CASAS REGIONALES Y PEÑAS PALENTINAS

ORQUESTA KARSSY con sus creaciones propias

La gentil vocalista con su voz de ORO LILIAN MIRIAN

La maravillosa orquesta de color "PIEL CANELA", que dirige el gran vocalista VICTOR YIMI, mago del jazz

TIRSO GUERRERO, el cantor de color más cotizado en la Televisión europea

Y la magnífica vocalista MAITE MONTENEGRO

GRANDES CONCURSOS
DE MANTONES DE MANILA Y OTROS

Reserva de mesas y localidades en taquilla con dos horas antes del espectáculo

EL VINO EN LA LITERATURA

Pretender resumir en un solo artículo cuanto puede escribirse sobre tema tan sugestivo, tan atrayente, tan amplio y tan interesante como el que hemos elegido, es obligar a la pluma a recoger únicamente algunos nombres de poetas y escritores de entre los que figuran en la historia de nuestras letras.

Sin embargo, y dentro del espacio disponible, trataremos de reproducir en la mayor medida los versos o párrafos de algunas de sus obras en las que se hace mención del vino. Y así, sin más preámbulo, y excluyendo todo comentario por lo antedicho, comenzaremos la relación de citas con el poeta festivo Baltasar del Alcázar (1530-1606), autor de la jocosa y famosísima cena, en la que entre otras cosas dice: **Si es o no invención moderna—vive Dios que no lo sé—pero delicada fué—la invención de la taberna—porque allí llego sediento—pido vino de la nuevo—mídenlo, dánnelo, bebo—págolo y voime contento.**

En «La vida de Lazarillo de Tormes», al referir Lázaro las muy diversas peripecias que le sucedieron con su segundo amo —un clérigo— deja constancia de que, de la taberna nunca le traje una blanca de vino, mas aquel poco que de la ofrenda había metido en su arcaz compasaba de tal forma, que le duraba toda la semana, y por ocultar su gran mezquindad decíame: Mira, mozo, los sacerdotes han de ser muy templados en su comer y beber, y por esto yo no me desmando como otros; mas el lacerado mentía falsamente, porque en cofradías y mortuorios que rezábamos a costa ajena, comía como lobo y bebía más que un saludador.

Mateo Alemán (1547-1614), publicó varias e interesantes obras, pero sólo una le ha consagrado ante la posteridad. Titúlase «La vida de Guzmán de Alfarache». De ésta son las líneas siguientes: **Comíase dos mondongos enteros de carnero y diez libras de pan, bebiendo con ello dos azumbres de vino. Ordenó que todo pobre trajese consigo escudilla de palo y calabaza de vino, donde no se le viese. Comía echado, y en invierno y verano dormía sin cobijo. En los restantes meses no salía de tabernas y bodegones.**

Al capítulo XLIII de la universalmente famosa novela «El ingenioso hidalgo Don Quijote de la Mancha», pertenece este consejo, dado entre otros, por el caballero al panzudo Sancho: **Sé templado en el beber, considerando que el vino demasiado ni guarda secreto ni cumple palabra.**

En la comedia fantástica «El burlador de Sevilla», de Tirso de Molina (1578-1648), dos de sus personajes —don Gonzalo y Catalinón— dicen en el acto tercero, escena XXIII: **¿Qué vino beben acá?—Pruébalo—Hiel y vinagre es este vino—Este vino exprimen nuestros lagares.**

Principalmente por el encanto de sus versos cortos, figura entre lo mejor de la lírica del siglo XVI la colección de poesías «Ocios de mi juventud», debidas a José Cadalso (1747-1782). En la titulada «Anacreóntica» puede leerse: **Pero acá lo pasamos —junto al rincón del fuego—asando unas castañas—ardiendo un tronco entero—hablando de las viñas—contando alegres cuentos—bebiendo grandes copas—comiendo buenos quesos.**

Casi al comienzo de la «Carta sobre las romerías de Asturias», Gaspar Melchor de Jovellanos (1744-1810) hace esta cita del vino: **Por lo común se escoge para la escena de estas religiosas concurrencias, el sitio más llano, frondoso y agradable de las inmediaciones de la ermita, y en el que se colocan a la redanda las tiendas, los comestibles, los toneles de vino y sidra y todo el restante aparato de regocijo y fiesta.**

«La odalisca» se titula una de las poesías escritas por el Padre Juan Arolas (1805-1849). Dice uno de sus versos: **Ellas al festín de amores—llevan flores—sin velo se dejan ver—y en cálices cristalinos—beben vinos—que aconsejan al placer.**

Gracioso es el cuento «Las dos multas», debido a Mariano de Cavia (1855-1919). Cinco aragoneses discurren cierta tarde la manera de merendar sin que de sus bolsillos salga una sola perra. Un duro de multa a un mielero ha servido para cubrir el gasto de los sólidos. ¿Pero quién es capaz de comer sin beber? Oigámosles:

«—Tanto pa el cordertco... tanto pa las olivicas... tanto pa el queso... tanto pa el pan... ¡la cuenta está justa! —decía el bueno del alcalde.

—Y el vino ¿ande lo pones? —preguntó socarrón el juez de paz.

—¡Otra! Pus el tío Mostillo tie razón...

—Lo que es a por la miaja de la bebía no imos de dir al charco...

—Ni a la «juente»...

—¡Aún queréis que vaya y le saque otro duro al tío de la miel!

—No; porque el que va a sacárselo soy yo.

—¿Tú, Mostillo?

—¡Yo!

Y después de referir con todo detalle los medios empleados para sacar al pobre mielero otras cinco pesetas de multa, el cuento acaba así:

Excusado es decir que las autoridades de Muel remojaron «el cordérico», «el queso» y «las olivicas», con líquido que no se trajo del charco, ni de la «juente» sino de la famosa y acreditada taberna de la señá Agustina, vulgarmente llamada «la Barrigona».

Una de las obras más leídas del genial pensador Angel Ganivet (1862-1898) es «Cartas filandesas», y a su capítulo XVIII pertenece lo que a continuación se transcribe: **Del estudio de la embriaguez se deducen muchas verdades útiles para todas las ciencias; pero yo sólo voy a sacar esta conclusión consoladora: todos los borrachos del mundo tienen un rasgo común, todos marchan haciendo eses;** aun estos de Finlandia, que usan carruaje, van dentro de él dando unos vaivenes que si no son perfectos poco les falta; y en esa particularidad veo yo una expresión de la filosofía de la historia, puesto que también la humanidad camina, ya torciéndose hacia un lado, ya hacia el otro, siempre en dirección de algo desconocido, que debe ser a su casa, a la que llegará, no hay que dudar, como llegan los borrachos, aunque sea tarde y con la cabeza vendada.

Entre los primeros representantes de la novela de los tiempos modernos hay que considerar a Blasco Ibáñez (1867-1928). En uno de sus cuentos valencianos, que tituló «El dragón del patriarca» aparece el párrafo que reproducimos: **Allí, en el río, estaba el peligro de la ciudad, la pesadilla de Valencia, la mala bestia, cuyo recuerdo turbaba el sueño de las gentes honradas, haciendo amargo el vino y desabrido el pan.**

El tema del vino en la literatura es permanente y distintas plumas lo harán suyo para continuar recogiendo otras alusiones contenidas en la obra de nuestros poetas y prosistas. Con lo transcrito sólo hemos pretendido rendir un merecido elogio al vino español.

Juan LAGARMA BERNARDOS

Todos los aspectos de la vida agraria y ganadera en MIES. Tres pesetas mensuales. Apartado. 15. Palencia.

Colaboradores de DIARIO-DIA

¿Tradición? siempre ¿Libertinaje? nunca

Por Miguel Utrillo

Escribo este artículo en vigilia de la fiesta mayor de mi pueblo que, como todo el mundo sabe, es Sitges. Las fiestas mayores por el litoral mediterráneo, son el equivalente a las ferias del interior del país. En éstas el número fuerte, son las corridas de toros. En aquéllas, el desfile de los bailes populares que de padres a hijos, nos hemos ido transmitiendo siempre fieles a la más pura de las tradiciones: la esencia de lo popular. Y en contraste, rodeados como estamos de tanto baile exótico, por las calles y plazas de mi pueblo blanco, volverán a salir las danzas, precedidas por los gigantes y cabezudos, a los que la chiquillería acompaña embelesada. Y habrá desfile de banderas, mientras una de las bandas, al son de airosos pasodobles, según se podrá leer en la gacetilla consiguiente, las acompañará. Y como número fuerte, los «Xiquets de Valls» esas torres humanas que en estío unos hombres forzudos levantan al aire, causarán sensación, y el turista no se cansará de fotografiarlos.

Precisamente fueron estos bailes, especialmente «La Moixiganga» —que repite plásticamente escenas de la vida de Jesús— la que más llamara la atención a finales del siglo pasado, mientras aquí vivía un gran español de proyección universal: Don Angel Ganivet y Morcillo. Desde el primer momento se sintió arrebatado por el valor plástico de tales bailes, a los que acompañaba una música cadenciosa. Escribió sobre ellos, y en cambio se dejó en el tintero, las impresiones que prometió escribir, y jamás lo hiciera que sepamos, sobre los fastos de la inauguración del monumento al Greco, el primer y único monumento que existe en honor al gran cretense en el mundo, acto que coincidió precisamente con la fiesta mayor, siendo la tal inauguración, el número bomba. En cambio, tenía que ser, otro español trotamundos y bastante olvidado. Ciro Bayo, quien se ocupara del mismo, extrañándose incluso de tal cosa. Pero el bueno de Ciro, que aquí viviera días de trabajo y bohemia, seguía sin comprender todo aquello, que fué la resultante de una apuesta entre los hombres de la generación del «Cau Ferrat», bastante vinculados por cierto, a los de la generación del 98.

Este año, no habrá inauguración de monumento; pero sí, de una bella exposición de arte. Un grupo de propietarios ha regalado un «paso» para la Semana Santa, y un escultor de pro, se ha encargado de realizarlo: José Viladomat. Pero también, se ha inaugurado una exposición de artistas residentes en el pueblo, que en su conjunto, es de buen ver.

Lo que ya no resulta tan claro, es que en un rincón de España, con un sol y unas fachadas encaladas en su inmensa mayoría, como las que el pueblo presenta, se pueda pintar en abstracto, y para llegar a ello, se haya tenido que venir de Copenhague. Se me dirá que es la fruta del tiempo. Exacto. Pero a mí que me den las viejas tradiciones que de nuestros mayores hemos heredado y sabido mantener. O esas danzas populares que, al menos por unas horas, convertirán al pueblo en una monumental verbena de muy especiales acentos.

Yo bien sé, que entre el pueblo parasidiaco que conocieron a finales de siglo Ganivet, Rusiñol, mi padre, etc., al actual, el salto es inmenso. De un pueblo de pescadores, hemos saltado a un pueblo que prácticamente es todo él un hotel y cientos de residencias y pensiones. Antes se bailaban los rigodones y las habaneras, y hoy el Cha-cha-chá. Antes se bebía malvasía, que de la lejana Grecia importaron otros catalanes, cuando estuvieron a punto de conquistar el Helesponto y hoy se consumen unas bebidas de sabor incierto. Pero de vez en cuando, la tradición se impone, y al menos una vez al año, todo vuelve por los fueros de un clasicismo al que siempre nos sentiremos apegados, porque es ley y es vida.

Antes, en las tranquilas noches de estío, gustábamos de mirar el firmamento, y hasta presenciar alguna lluvia de estrellas. Hoy, ayer nada más, vimos circular veloz una estrella, que es la cápsula de un satélite. Julio Verne sigue siendo un previsor y teniendo razón. Pero uno anda escamado, porque el presidente Ike, a lo mejor a estas horas, sabe que estamos veraneando en el pueblo.

El mundo, lo sigo creyendo, anda mal en reacciones vitales. Cultiva demasiado el cinismo. En los años a que antes he hecho referencia, un Lumumba no hubiera podido ni tan sólo decir palabra. Hoy en nombre de la libertad mal entendida, habla e insulta. En la época de los zares, un Powers, no hubiera sido tratado ni juzgado, como lo acaba de ser. Pero es que en aquella Rusia de los razes, tampoco se dedicaban a comprar técnicos ni espías, como lo son un Fuchs, un Pontecorvo, un Mac Lean, ni un Burguess, ni tantos otros.

No he creído nunca en aquello de que cualquier tiempo pasado fué mejor. Pero en las tradiciones sí. Por eso me aferro mal sea por unas horas a lo que las fiestas mayores significan. Para lo otro, la Sagan, y el Sartre ya se cuidarán de intentar dorarnos la píldora, en nombre de una libertad, que a veces, también quiere decir libertinaje.

Al revés de la tradición, o de una tradición a la que seguimos siendo fieles.

Exclusiva para EL DIARIO PALENTINO-DIA DE PALENCIA
(Prohibida la reproducción)

Calendario de apertura de los almacenes del S. N. del T. para el mes de Septiembre

De conformidad con lo dispuesto en la Circular 364 de la Delegación Nacional de este Servicio, a continuación se fija el calendario de apertura de almacenes del S. N. T. en esta provincia para el próximo mes de septiembre.

COMARCA 1.ª

Almacén de Baltanás: Diario excepto lunes y viernes.

Panera Auxiliar de Villaviudas: los lunes.

Panera Auxiliar de Antigüedad: los viernes.

ALMACEN DE AMUSCO: Diario excepto los sábados.

Subalmacén de San Cebrián de Campos: los sábados.

ALMACEN DE ASTUDILLO: Diario.

ALMACEN DE CEVICO NAVERO: Diario excepto los viernes.

Sub-Almacén de Castrillo de Don Juan: los viernes.

ALMACEN DE PALENCIA: Diario.

ALMACEN DE QUINTANA DEL PUENTE: Sub-Almacén de Villodrigo: los sábados.

Panera Auxiliar de Herrera de Valdecañas: los lunes, martes y miércoles.

Panera Auxiliar de Palenzuela: los jueves.

Panera Auxiliar de Villahán de Palenzuela: los viernes.

ALMACEN DE TORQUEMADA: Diario excepto los días 9 y 23.

Sub-Almacén de Cobos de Cerrato: Los días 9 y 23.

COMARCA 2.ª

ALMACEN DE AMPUDIA: Diario excepto los viernes y sábados.

Panera Auxiliar de Meneses de Campos: Los viernes y sábados.

ALMACEN DE CASTROMOCHO: Diario excepto los viernes y sábados

Panera Auxiliar de Mazariegos: los viernes y sábados.

ALMACEN DE CEVICO DE LA TORRE: Diario excepto los lunes.

Panera Auxiliar de Hontoria de Cerrato: los lunes.

ALMACEN DE FRECHILLA: Diario.

ALMACEN DE VENTA DE BAÑOS: Panera Auxiliar de Dueñas: Diario.

ALMACEN DE VILLARRAMIEL: Diario excepto los viernes y sábados.

Sub-Almacén de Abarca de Campos: los viernes y sábados.

COMARCA 3.ª

ALMACEN DE BUSTILLO DE LA VEGA: Diario.

ALMACEN DE CISNEROS: Diario.

ALMACEN DE GRIJOTA: Diario excepto viernes y sábados.

Sub-Almacén de Becerril de Campos: los viernes y sábados.

ALMACEN DE PAREDES DE NAVA: Diario.

ALMACEN DE SALDAÑA: Diario.

ALMACEN DE VILLADA: Diario.

ALMACEN DE VILLOLDO: Diario excepto los jueves.

Sub-Almacén de Cervatos de la Cueza: Los jueves.

COMARCA 4.ª

ALMACEN DE BUENAVISTA DE VALDAVIA: Diario excepto los miércoles y jueves.

Sub-Almacén de Renedo de V.: los miércoles y jueves.

ALMACEN DE CASTRILLO DE VILLAVEGA: Diario.

ALMACEN DE CARRION DE LOS CONDES: Diario.

ALMACEN DE FROMISTA: Diario.

ALMACEN DE ITERO DE LA VEGA: Diario excepto los martes.

Sub-Almacén de Lantadilla: los martes.

ALMACEN DE SANTIBAÑEZ DE LA PEÑA: Diario excepto los viernes y sábados y días 10 y 24.

Sub-Almacén de Vega de Riacos: los viernes y sábados.

Panera Auxiliar de Castrejón de la Peña: los días 10 y 24.

COMARCA 5.ª

ALMACEN DE AGUILAR DE CAMPOO: Diario excepto los sábados.

Sub-Almacén de Mave: los sábados.

ALMACEN DE ALAR DEL REY: Diario.

ALMACEN DE CERVERA DE PISUERGA: Diario, excepto los sábados.

Sub-Almacén de San Salvador de Cantamuda: los sábados.

ALMACEN DE HERRERA DE PISUERGA: Diario.

ALMACEN DE OSORNO: Diario.

HORARIO DE APERTURA: Se abrirán los locales a las ocho y media de la mañana y continuarán abiertos hasta que se despache el último vehículo, que espere turno y haya llegado antes de las doce horas, no cerrando antes de las trece. Por la tarde, la apertura será a las quince horas y se continuará con los locales abiertos hasta que el envasado, peso y carga se haga difícil por falta de luz natural.

Palencia 30 de agosto de 1960.

El Jefe Provincial
PEDRO IZQUIERDO RUIZ

✝

EL SEÑOR

Don Francisco Bertolín Tomás

(Industrial de esta Plaza)

Falleció en Palencia el día 30 de agosto de 1960

Después de recibir los Santos Sacramentos

D. E. P.

Su desconsolada esposa Victoria Martínez Palacios; hijos María Asunción, Francisco y Roberto Bertolín Martínez; hermanas Pilar y Asunción Bertolín Tomás; primos, sobrinos y demás familia,

Suplican a sus amistades una oración por el eterno descanso de su alma.

Funeral: Mañana jueves, día 1, a las nueve de la mañana y a continuación la misa de familia.
Iglesia Parroquial: San Lázaro.
Casa Mortuoria: Héroes del Baleares, 16.

Finisterre, S. A., Cía. de Seguros.
Pompas fúnebres Ntra. Sra. de la Calle.

COMERCIANTES
INDUSTRIALES

Anuario General de España 1960

BAILLY -- BAILLIERE -- RIERA

CUATRO TOMOS
800 PESETAS

A LAS PROVINCIAS SE REMITE CONTRA REEMBOLSO

Ministerio de Agricultura

SERVICIO DE CONCENTRACION PARCELARIA

AVISO

Se pone en conocimiento de todos los interesados en la concentración parcelaria de la zona de Piña de Campos declarada de utilidad pública y de urgente ejecución por Decreto de 9 de enero de 1959, que redactado por el Servicio de Concentración Parcelaria el Anteproyecto de concentración estará expuesto al público durante el plazo de 30 días hábiles a contar del siguiente al de la publicación de este aviso en el «Boletín Oficial de la Provincia» y durante el tiempo adicional que el Servicio de Concentración Parcelaria estime preciso, para llevar a cabo el replanteo.

Durante el periodo señalado todos aquellos a quienes afecte la concentración podrán formular ante el representante del Servicio de Concentración Parcelaria en el Local del Ayuntamiento las observaciones verbales o escritas, que estimen convenientes sobre el Anteproyecto.

Los documentos relativos al Anteproyecto de la zona expuestos a disposición del público son los siguientes:

a) Plano de la concentración en el que se reflejan los lotes de reemplazo asignados a cada uno de los propietarios en equivalencia de las parcelas de procedencia atribuídas a los mismos y en su caso de la porción de tierras que les ha correspondido. Las fincas reservadas figurarán en el Anteproyecto como atribuídas a los mismos propietarios que las tenían anteriormente.

b) Resumen comparativo por propietarios de las superficies de las antiguas y nuevas parcelas de los valores convencionales correspondientes.

c) Sevidumbres prediales que deben establecerse según las conveniencias de la nueva ordenación de la propiedad.

Se requiere a los titulares de derechos y situaciones jurídicas que hubieren sido ya acreditadas en el procedimiento de concentración con excepción de las servidumbres prediales para que de acuerdo con los propietarios afectados y dentro del lote de reemplazo señalen la finca, porción de finca o parte alícuota de la misma, según los casos sobre las que tales derechos y situaciones jurídicas han de quedar establecidas en el futuro, apercibiéndoseles de que si no acreditan su conformidad dentro del plazo señalado la traslación se verificará de oficio por el Servicio de Concentración Parcelaria.

Valladolid, 27 de Agosto de 1960.

El Ingo. Jefe accidental de la Delegación,
PEDRO R. NUÑEZ

✝

LA SEÑORA

Doña Honorata Pastor Ayuso

Falleció en Reinoso de Cerrato el día 31 de Agosto de 1960

A los 80 años de edad

Después de recibir los Santos Sacramentos y la Bendición Apostólica de S. S

D. E. P.

Su desconsolado esposo Francisco García Pastor; hijas María Asunción y María; hijo político Jesús Ayuso; hermanas Ausibia (ausente) y Felicitas; hermanos políticos Irene y Teógenes; nietos, sobrinos y demás familia,

Ruegan una oración por su alma

M.C.D.2022

Hoy fueron desenjaulados los toros de Cembrano Hermanos

Seis magníficos ejemplares que lidiarán Gregorio Sánchez, Diego Puerta y Paco Camino

Hoy, a las dos de la tarde, fueron desenjaulados los seis toros de Cembrano Hermanos, que en sustitución de la corrida de Muriel, rechazada por falta de peso, serán lidiados el día 2 de septiembre, festividad de San Antolín, y primera corrida de Feria.

Los seis ejemplares enviados por los ganaderos extremeños son magníficos. Todos ellos negros, con buenas defensas, años y peso.

El numeroso público que asistió a las operaciones de desenjaule, al final de ellas tributó una calurosa ovación al mayoral. Ovación bien merecida pues de verdad que son seis toros, pero toros-toros. Materia prima hay para que Gregorio Sánchez, Paco Camino y Diego Puerta se luzcan el próximo día 2.

La ganadería de señores Cembrano hermanos, Cerroalto, procede de la acreditada vacada de D. Juan Sánchez Sánchez, los famosos «terrones» y de Gamero Cívico, originarias ambas de Vistahermosa.

Los toros, con divisa azul eléctrico y roja, de Cembrano hermanos, ha conseguido grandes triunfos. Son famosos por su gran bravura los llamados Almirante, Playero y Jabonero. Manolete, el gran torero de Córdoba consiguió uno de sus más grandes triunfos al lidiar en Barcelona uno de los toros de esta ganadería en el año 1944.

Para los curiosos y amigos de las estadísticas, damos a continuación el pelo, número, peso y nombre de los seis magníficos astados de Cembrano hermanos:

Núm. 26	negro,	Naranjito,	456 kgs.
» 31	»	Escapulario,	463 kgs.
» 9	»	Notario,	453 kgs.
» 3	»	Payo,	485 kgs.
» 18	»	Cerrajito,	462 kgs.
» 30	»	Bilbaino,	512 kgs.

Y ya están en nuestra plaza los seis toros de Cembrano hermanos. Tienen cara de ser bravos y codiciosos. Pasado mañana en nuestra plaza tres diestros de primera categoría se enfrentarán con ellos. ¡Suerte para todos!

CASA DE SOCORRO

LESIONADOS. — El personal de servicio en la Casa de Socorro, ha prestado asistencia médica a los siguientes:

Javier Fernández, de 14 años, que sufría herida incisa en la muñeca izquierda.

Guillermo Herrero, reducción de hernia inguinal.

Emilio González, de 32 años, herida inciso contusa en la región frontal.

Unicamente las tropas de la ONU podrán utilizar la base de Kamina

Acuerdo con el Gobierno de Katanga

Elisabsthville, 31. — El consejero político de las fuerzas de la ONU en el Congo, Ian Beensen, ha revelado que, después de celebrarse conversaciones con funcionarios del Gobierno de Katanga, se ha acordado que sólo tropas de la ONU utilizarán la base de Kamina.

Ningún otro avión que no sea de las Naciones Unidas podrá utilizar Kamina, que fué ayer evacuada por el último contingente de tropas belgas.

Preguntado Beensen si el acuerdo adoptado significaba que el Gobierno central no podría enviar sus tropas a la base de Kamina, respondió: «Esto es algo hipotético. No deseo discutir el futuro».

Sin embargo, el acuerdo adoptado significa, de momento, la neutralización de dicha base ya que en ella no se encuentran tropas le Katanga y los soldados suecos enviados a custodiarla van a unirse a los irlandeses que ya se encuentran allí.

A petición de las Naciones Unidas, quinientos o seiscientos funcionarios civiles belgas han permanecido en la base.

La opinión entre los funcionarios belgas del Gobierno katangueño en torno al acuerdo sobre Kamina se encuentra dividida. El comandante Crèvecouar, jefe del pequeño Ejército katangueño indicó que no se sentía satisfecho con el hecho de que sólo soldados de la ONU custodiaran Kamina.—Efe.

Detenciones por los disturbios raciales en Jacksonville

La capital aparece en calma

Jacksonville, 31.—La policía de esta ciudad realiza investigaciones en torno a los disturbios raciales que se produjeron ayer, en los que un negro resultó muerto.

El número de detenidos en relación con los incidentes raciales asciende a 150 personas y el de heridos en las distintas refriegas registradas, es de 70.

Hoy, por primera vez, en cinco días, Jacksonville está en calma. — Efe.

Dictario

Jueves 1 de Septiembre de 1960

SANTORAL. — Mañana Primer Viernes. — Santos: Gil, abad; Prisco, Sixto, Victorio, Constancio, obs.; Terenciano, obispo; Donato, Félix, Vicente, Régulo, mrs.; Josué, Gadeón, Ana, ofsa.; Verena, vg. (Misa: San Gil. Color: Blanco).

Sale el sol a las 5'42 horas y se pone a las 18'48 horas. Sale la luna a las 15'48 horas y se pone a la 1'03 horas. Luna llena el día 5.

REFRAN: Para que la otoñada sea buena, por San Bartolomé las aguas primeras.

EL TIEMPO EN PALENCIA

Barómetro: A las 18 horas de ayer, 703'1; a las 8 horas de hoy, 702'1. — Temperaturas: Máxima de ayer, 23'8; mínima de hoy, 10'0.— Dirección del viento: A las 18 horas de ayer, NE; a las 8 horas de ayer, NE. — Humedad relativa media, 50 por ciento.

LAS MEJORES OBRAS DE LA LITERATURA UNIVERSAL. EXPOSICION PERMANENTE DE LIBROS, EN I. G. DIARIO-DIA

EFEMERIDES. — Al Colegio de San Zoil de Carrión, viene el Padre Colema a repasar la filosofía. De San Zoil tomó para su obra «Pequeñeces» la escena de las diminutas palomas del estudio y el alegre despertar del Rector —lo era el Padre Ruiz de Velasco— a los ruidosos compases de una charanga. — 1159: Adrián IV, el único Papa que ha existido de nacionalidad inglesa. — 1453: Nace Gonzalo de Córdoba. — 1715: Muere Luis XIV. — 1834: Nace el músico Ponchielli. — 1852: Nace el doctor Cardenal. — 1870: Batalla de Sedán. —1939: Comienza la segunda guerra mundial.

La vida en la Región

La escasa colaboración del vecindario ha motivado nueva restricción del agua en Avila

La Cámara de Comercio salmantina ha convocado un concurso de escaparates para las fiestas de Septiembre

AVILA

RESTRICCION DE AGUA. — El alcalde de la ciudad ha manifestado que a partir del día de hoy será cortado el suministro de agua en toda la ciudad, desde las doce de la noche hasta las siete de la mañana. Ultimamente se venía cortando el suministro durante las mismas horas, pero solamente en los días alternos. Ahora se ha hecho preciso aplicar tales medidas todos los días, debido a la escasa colaboración del vecindario de quien se había solicitado para poder contar con las reservas de agua necesarias.

El alcalde ha manifestado que durante las noches en que estaba cortado el agua se ahorraban unos 2.000 metros cúbicos, lo que supone tanto como el consumo que toda la población hacía durante el día.

Las obras definitivas para el nuevo abastecimiento de agua marchan a buen ritmo y se espera la pronta solución definitiva a este viejo problema abulense.

BURGOS

ENTREGA DE DESPACHOS.— Se ha celebrado en el Campamento Escuela de Villafría el acto de la entrega de despachos a los 251 alféreces eventuales de la Milicia Aérea Universitaria, que han terminado en el presente verano el curso para el Servicio de Vuelo de Aviación y de los Cuerpos de Ingenieros Aeronáuticos, ayudantes de Ingenieros, Sanidad y Farmacia.

Presidieron el acto el director general de Protección de Vuelo, el Obispo auxiliar y otras autoridades y personalidades, que asistieron a una Misa de campaña.

LEON

CARRO ATROPELLADO.—En el término de Valverde Enrique, un camión conducido por Antonio García Morato, de Madrid, al intentar adelantar a un carro que iba en su misma dirección arrolló a éste. La caballería que lo arrastraba resultó muerta y el conductor del carro fué despedido a unas tierras próximas, resultando con heridas graves.

En el coche del señor Obispo de León, que pasaba por aquel lugar poco tiempo después, fué trasladado a Mayorga de Campos Ulpiano Cela Fernández, de 39 años, quien poco antes de la llegada dejó de existir.

SALAMANCA

CONCURSO DE ESCAPARATES.—La Cámara de Comercio e Industria de Salamanca con el fin de mejorar las tradicionales fiestas salmantinas del mes de septiembre, ha convocado un concurso de escaparates, en el que podrán tomar parte todos los comerciantes e industriales que así lo soliciten, según los grupos o actividades en que estén encuadrados.

El Ayuntamiento no gravará con ningún impuesto de reformas o instalaciones que con tal fin se lleven a cabo. Los premios consistirán en uno de 6.000 pesetas y otro de 3.000 para cada uno de los distintos grupos, estableciéndose, además, un premio especial de 7.000 pesetas para premiar la instalación más destacada.

SEGOVIA

VEDA POR DOS AÑOS.—Por el señor Ingeniero Jefe de la Tercera Región del Servicio Nacional de Pesca Fluvial se ha dispuesto que en uso de las atribuciones que tiene conferidas por la vigente legislación prohibe el uso de redes en todos los ríos de la provincia de Segovia por un plazo de dos años y al propio tiempo queda también prohibida terminantemente la venta de todas las especies de ciprínidos (barbos, cachos, tencas, gobios, bermejuelas, etc.) al público, bares, tabernas y similares, durante el periodo de veda que anteriormente se indica.

LETRAS DE LUTO

A la avanzada edad de 80 años, y tras recibir los Santos Sacramentos, ha entregado su alma a Dios en Reinoso de Cerrato, doña Honorata Pastor Ayuso. La finada gozaba de generales aprecios, a los que se había hecho acreedora por las virtudes personales que la adornaron, siendo proverbiales su buen corazón y piadosos sentimientos.

Expresamos nuestro pésame a su desconsolado esposo don Francisco García Pastor; hijas, María Asunción y María; hijo político, hermanas, hermanos políticos, sobrinos y demás familia.

—Confortado con los Auxilios Espirituales, ha fallecido en Palencia don Francisco Bertolín Tomás. Su muerte ha sido muy sentida, pues el finado, industrial que era de esta plaza, se granjeó por su probidad en los negocios, laboriosidad y simpatía personal, el afecto de cuantos le conocieron y trataron.

Testimoniamos nuestra condolencia a su afligida esposa doña Victoria Martínez Palacios ;hijos, María Asunción, Francisco y Roberto Bertolín Martínez; hermanas ,primos, sobrinos y demás parientes.

VINO CLARETE DE COSECHA
5 pesetas litro
SERVICIO A DOMICILIO
PALLARES
Teléfono 2485

BOLSA Y FINANZAS

Cotizaciones de los mercados de valores e impresiones de la jornada facilitadas por el BANCO DE BILBAO y la AGENCIA CIFRA correspondiente al día 31 de Agosto de 1960

BOLSA DE MADRID

Madrid, 31.—La única nota saliente en la Bolsa, ha sido la escasez de negocio, manteniéndose los valores en una línea de equilibrio en sus diferencias, si bien dominaron las mejoras de suave importancia. Las oscilaciones afectan, en cuanto a las alzas, a Banco Español de Crédito, que mejoran tres puntos; Eléctricas Leonesas y Explosivos, que recuperan cuatro. En las bajas, Ponferrada deja once enteros; Minas del Rif, cinco y Tabacalera, que ayer mejoró tres enteros, hoy ha cedido tres.

El cierre se manifestaba firme, pero muy perezoso en las operaciones.—Cifra.

BANCOS: Crédito Industrial, 149,5.—Exterior, 283. — Central, 563.—Banesto, 722.—Hispano, 512. — Popular, 379.

ELECTRICAS: H. Española, 258.—Nansa, 113.—Sil, 168.—Sevillana, 149.—Madrileña, 187,5.—FECSA, 187,5.—Fenosa, 171.—Leonesas, 142.—Chorro, 126.—R. Zaragoza, 133.

SIDEROMETALURGICAS: Material y Construcciones, 133. — Manufacturas Metálicas M., 34.—Seat, 228,5.—Santa Bárbara, 108. — A. Hornos, 187,5.

QUIMICAS: Industrias Aragonesas, 159.—Explosivos, 257.—Petróleos, 610.—Hidro-Nitro, 118.

CONS. E INMOBILIARIAS: Urbanizadora Metropolitana, 425.—Inmobiliaria Metropolitana ,136.—Urbis, 85.—Hidrocivil, 99,5.—Encinar de los Reyes, 67.

ALIMENTACION: El Aguila, 422.—G. Azucarera, 169.

TEXTILES: Fefasa, 132.

VARIAS: Campsa, 174,5. — Construcción Naval, preferentes, 125.—Tabacalera, 197. — Telefónicas, 179,5. — Transmediterránea, 167. — M. Madrid,155.

BOLSA DE BILBAO

Bilbao, 31.—Transcurrió la sesión de Bolsa con equilibrio en los cambios dentro de un tono de indecisión. Destacaron los retrocesos de cinco en Bancayas y siete en Bancobaos, y las mejoras de cinco en Banesto. Otros avances correspondieron a Seat, con diez enteros, ofreciéndose al cierre con discreto interés operador.—Cifra.

BANCOS: Banco de Bilbao, 728.—Banco de Vizcaya, 735.

NAVEGACION: Naviera Aznar, 230.—Naviera Vascongada, 145.

QUIMICAS: Papelera Española, 311.—Sefanitro, 227,5.—Siga, 101. — Unquinesa, 272,5.—Nicas, 135.

VARIAS: La Robla, 108.—Suburbanos, 100.

SIDEROMETALURGICAS: Altos Hornos, 189.—B. Wilcox, 325.—Basconia, 267.—Santa Bárbara, 108.

ELECTRICAS: Iberduero, ordinarias, 288,5.—Idem, nuevas, 275.—Idem, novísimas liberadas, 258.—Idem, novísimas sin liberar, 1.130. — Viesgo, 193.—R. Zaragoza, 132.

BOLSA DE BARCELONA

Barcelona, 31.—Algo más floja se ha mostrado la Bolsa en su sesión de hoy, especialmente en el corro de acciones, donde las operaciones fueron menores por la falta de órdenes. Carburos Metálicos ganaron diez enteros, Flix y Aguas de Valencia, tres, y Transmediterránea, dos. Los demás tuvieron signos negativos.—Cifra.

Petróleos, 607.—Explosivos, 253. — 1.020.—C. Metálicos, 560. — Tabacos Cros, 414. — La Maquinista, 96. — Filipinas, 435.—Asland, 395. — Industrias Aguas Barna, 240. — Motor Ibérica, Agrícolas, 561.

BANCO DE BILBAO
Banca. — Operaciones de Bolsa. — Pago de negociables de trigo
Mayor Pral., 111. — PALENCIA

BANCO DE SANTANDER
fundado en 1857
Banca - Cambio - Bolsa
Caja de Ahorros
Mayor Pral., 70. PALENCIA

Un abogado y un técnico agrícola a su servicio, suscribiéndose a MIES. Revista mensual. Suscripción: 36 pesetas al año. Apartado, 15. Palencia.

El viaje de seres humanos a la Luna podrá realizarse dentro de cinco a diez años

Los aviones-cohetes alcanzarán velocidades dos veces mayores a las del sonido

Wáshington, 31. — En la Administración Nacional de Aeronautica y del Espacio, se ha anunciado un nuevo plan para llevar a cabo su segundo paso en la era del espacio. Se trata del vuelo de una aeronave-cohete que podrá realizar un viaje con seres humanos, a la Luna, dentro de los próximos diez años.

El director del grupo encargado de las investigaciones de la Administración, Rober Gilruth, anunció que el proyecto será conocido por el nombre de «Apolo», e indicó que se espera alcanzar el éxito entre los años 1965 y 1970.

«La aeronave —dijo— llevará tres pasajeros. El proyecto «Apolo» seguirá al «Mercurio», con el que se pretende lanzar al espacio un cohete con un ser humano a bordo, para que gire en órbita alrededor de la Tierra, a una distancia de 160 kilómetros.—Efe.

LOS AVIONES CARECERAN DE VENTANAS

Londres, 31. — «Los pasajeros de futuros aviones supersónicos sufrirán probablemente, alucinaciones», ha declarado el comandante W. Stewart, profesor en Fisiología de la RAF, ante el Congreso Europeo de Medicina Aérea.

Señaló el Dr. Stewart que los aviones en cuestión, que alcanzarán velocidades superiores al doble de los del sonido, carecerán de ventanas.

«Los pasajeros creerán a veces —agregó—que se estrellan, cuando el avión acelere o ascienda».—Efe.

Fallecimiento de un periodista

Madrid, 31. — Ha fallecido a avanzada edad, don Eduardo Bermúdez Vázquez. Dedicado al periodismo y entregado a él durante muchos años, fué colaborador asiduo en diversas publicaciones y periódicos de la capital. Asimismo, fué uno de los fundadores de la Asociación de la Prensa y actualmente ocupaba el decanato de los miembros. Era padre del popular Manolo Bermúdez «Boliche». —Cifra.

HACIENDA

CLASES PASIVAS.—El Iltmo. señor Delegado de Hacienda, ha acordado el pago de haberes de clases pasivas para los días siguientes:

Septiembre, 1, Retirados de Guerra y Marina. Cruces, Jefes y Oficiales.

Septiembre, 3, Jubilados. Montepío Civil.

Septiembre, 5, Montepío Militar. Ayuda Familiar.

Septiembre, 6, todas las nóminas en general.

La RAU rechaza la acusación de Jordania

El Cairo, 31. — Dos periódicos cairotas rechazan hoy enérgicamente las alegaciones de que la RAU esté complicada en el asesinato del jefe del Gobierno jordano Hazza al Jalali, y afirman que la «alianza» del Occidente con Israel ha sido la principal causa del atentado.—Efe.

CONTRA EL
PAPO O PAPERA

CAPSULAS
VITAN

Un misterioso objeto está girando alrededor de la Tierra

Se dice que tiene un diámetro de 30 metros y es más luminoso que el "Eco I"

Chicago, 31.—El director del Planetarium de Adler, de esta ciudad, ha indicado que ha recibido informaciones sobre un misterioso objeto que se encuentra en órbita alrededor de la Tierra.

Parece ser que el objeto tiene un tamaño aproximado de la décima parte del «Eco I», pero que aventaja a éste en luminosidad. El satélite tiene un diámetro de 30 metros.—Efe.

Convictos de canibalismo

Se les conmuta la pena de cadena perpetua por la de tres años de prisión

Port Moresby (Nueva Guinea), 31.—El gobernador general, Lord Dunrossil, ha conmutado la pena de cadena perpetua impuesta a 16 nativos, convictos de canibalismo, por la de tres años de prisión.—Efe.

anuncios por palabras

Alquileres

PARA MOLER uva se alquila prensa continua con motor auxiliar. Informes, Francisco García Amor. Grijota.

SE ARRIENDA cochera camión. Razón esta Administración.

CASA campo vacante para matrimonio, buenas referencias. Informes, Calzados Trigueros.

Automóviles

A CAMBIO o con muchas facilidades vendemos varios ómnibus, entre otros, Leyland como nuevo 38 plazas; Albión seminuevo 38 plazas; Pegaso motor Leyland 125 caballos, magnífico de todo, 54 plazas; todos carrocerías metálicas estrenar. En perfecto estado Thames motor Perkins 38 plazas. Austin 33 plazas, gasolina. Chevrolet 28 plazas, gasolina. Hernández. Guzmán el Bueno, 37 Madrid.

VENDO chasis camión seis toneladas. Para verle, Cocheras Angel Aragón y tratar, en Cevico Navero. Maximino Monge.

VENDO camión Belford Perkins o Barreiros, barato. Pallarás. Teléfono 2485.

Compras

CEBADA, avena, centeno, compro. Cereales Royuela. Casado Alisal, 29.

Fincas

VENDO finca tres obradas, regadío. Carretera del Monte. Informes, J. Ruiz. Valentín Calderón, número, 4, primero.

VENDO casa con llave en mano. Trafalgar, 12. Barrio Cristo. Tomás Santamaría.

EN CUBILLAS de Cerrato, provincia Palencia, vendo o arriendo finca dos hectáreas y media de regadío, con instalación completa; terrenos primerísima calidad, está cercada, tiene casa, cuadras, palomar, con mucha paloma y otras fincas de viñedo con más de 8.500 cepas plena producción. Baltasar Cocolina, en dicho pueblo.

PISOS económicos, en sitio céntrico, se venden. Razón, Sr. San Martín. Calle Manuel González s/n.

EDIFICIO nueva construcción, sitio céntrico, Guardo, se vende a precio costo, por pisos terminados o sin terminar. Informes, Ignacio Gil. Guardo.

VENDO casa situada calle Manresa. Tratar, calle San Antonio,11. Gregorio García.

SE VENDE casa llave en mano. Cristina Marugán, 10.

Ganados y aves

ALIMENTE su ganado con SENA

VENDO 29 ovejas en Pisón de Castrejón. Mariano Frances.

VENDO dos vacas. Saturnino Serna. Melgar de Yuso.

VENDO cuatro mulas, elegir entre seis, cuatro, seis y ocho años, toda prueba. Epifanio González. Frómista.

VENDO 300 pollos Leghorn, tres meses. Guzmán el Bueno, número 9. Teléfono 3337.

VENDO par de mulas francesas, cuatro, cinco años. Gonzalo Gallego. Lantadilla.

VENDO cerdos al destete. Puente Don Guarín. Los Hoyos. Teófilo Alonso.

POR SOBRANTE, vendo dos machos de 10 y 3 años, dos yeguas con cría. Darío Sendino. Astudillo.

VENDO 3 cerdos de 85 a 90 kilos y pollitas de 2 meses. Granja Fernández Tovar. Obispo Fonseca, primera huerta. Palencia.

VENDO carnero semental, dos natas. Lorenzo Hoyos. Cervatos de la Cueza.

SE VENDEN 110 corderos capones, en Piña de Campos. Para tratar, con Rafael Bueno.

VENDO vaca y novilla cubierta. Emilio Aguado. Villalaco.

VENDO cerdos al destete. José Villagrá, 25.

CERDOS destete, se venden. Huerta Aurelio Cuesta. Palencia.

POR ADJUDICACION de tractor vendo dos mulas, siete años, 9 y 11 dedos. Amidio Castro. Villalumbroso.

VENDESE cerdo semental raza York, preciosa estampa. Guzmán El Bueno, número 9. Santiago Cobo.

VENDO par mulas, Genoveva Ortiz. Población de Campos.

SE VENDEN cerdos destete, raza "Pastan". Obispo Fonseca, 3.

Maquinaria y Reparaciones

SEMBRADORAS. Distribuidoras de abono. Arados para tractor. Cultivadores. Gradas. Cortarraíces. Desgranadoras maíz. Arrobaderas. Remolques ALVARO. Rejas y vertederas "Titán" y "Bellota". Almacenes maquinaria Ortega y Ortiz de Zárate.

SEMBRADORAS. Gradas de ballesta. Arados. Sobrinos de Fidel Diego SRC. Palencia.

NEUMATICOS, correas de ventilador, correas trapezoidales. Navamuel Casado del Alisal, E. Teléfono 1937.

ARADOS de diferentes tipos para tractor y mulas, cultivadores, escarificadores, gradas, arrobaderas y maquinaria agrícola en general. Tejeda y Cía. S. L. Palencia.

SEMBRADORAS, abonadoras, arados de discos y rejas, arados-grada de discos, cultivadores, husillos y prensas para uva, seleccionadoras, motores, bombas, básculas, maquinaria en general, correas, cojinetes. Almacenes Pinacho.

LABRADORES, sembradoras de botas y ballestas «La OVLAC.HC.», nuevas y seminuevas, ambas de diversos tipos. Precios de liquidación. Consulte precios a esta casa antes de comprar. Heliodoro Calvo. Fuentes de Nava. Palencia.

VENDO sembradora "Ausín" y otra de "Labad". San Román de la Cuba. Frutos.

MAQUINAS géneros punto Façón Metier modernísimas, infinidad dibujos, manuales, eléctricas. Rematadoras, sobrehiladoras tres hilos, cortadoras. Bobinadoras eléctricas. Precios sin competencia, grandes facilidades. Precisamos representantes introducidos. Bumar. Calle Pozas, 6. Madrid.

SUMINISTROS I. L. A. G. A., les ofrece toda clase de maquinaria agrícola, avícola, piscícola y láctea y sus repuestos, sin olvidar que ya dispone de segadoras agavilladoras modernas, montadas sobre bolas, así como un gran surtido de aperos, tanto para tractores como de sangre. Igualmente les ofrece un gran surtido en avicultura, ponederos, bebederos, tolvas, etc. Teniente Velasco, 7. Teléfono 1754.

VENDO sembradoras desde dos mil pesetas. Sebito. Carrión de los Condes.

CULTIVADORES tractor y mulas, nuevos modelos remolques, sembradoras «Hossier» y «Empire», gradas de ballestas, arados, repuestos en general, precios de fábrica. Central Agrícola Urbón. (Junto a Báscula Municipal).

Pérdidas

MULA extraviada, pelo rojo. Su dueño, Efigenio Puebla. Villantodrigo.

Trabajo

OFRECESE chofer o tractorista, carnet primera. Gil Sánchez. Fuenteandrino.

SE NECESITA sirvienta. Felipe Prieto, número 2, primero.

ASISTENTA se necesita. Bar Los Candiles.

SE NECESITA chófer de 30 a 35 años, con carnet de primera y con informes. Razón, Mayor, 25. Oficina.

SE NECESITA chica y asistenta. Hotel Iberia. Palencia.

REPRESENTANTES. Precisa importante casa sellos caucho, grabados, etcétera. Dirigirse: Apartado, 498. Valencia.

SE OFRECE tractorista o encargado agrícola, con amplios conocimientos. José Villagrá, 36. Palencia.

SE NECESITA chica. Restaurante Bar Rodríguez.

NECESITASE sirvienta para ir a Madrid. Informes, calle Valentín Calderón, 6.

SE NECESITA sirvienta, en Becerro de Bengoa, 24.

Traspasos

POR AUSENTARME, traspaso local comercial ,acreditado, con sótano. Manuel Rivera, 17. Comercio.

GRAN OCASION: Se traspasa por no poderlo atender ultramarinos en inmejorables condiciones de venta. Razón: Francisco Pizarro núm. 2. (Avda. Santander). Carbonería (Palencia).

TRASPASO bar céntrico. Tratar. Empedrada, 17, primero. Palencia.

URGE traspaso de localito propio para peluquería, frutería, mercería y punto. Nada más que 5.000 pesetas, con pequeña renta. Otro semiesquina a calle Mayor en 40.000 para cualquier artículo. Tres en calle Mayor, en 250.000, 200.000 y 150.000 pesetas. Aragón. Plaza Mayor, 6, primero. Teléfono, 2626.

Información de mercados agrícolas y ganaderos en MIES. Tres pesetas mensuales. Apartado, 15. Palencia.

Varios

"LA HORTENSIA". Materiales construcción. "Madrigal Martínez Hermanos".

FERRETERIA Isasmendi-Madrigal. Lavadoras, calentadores, duchas, termos, filtros agua, todo lo preciso para la cocina y cuarto de baño.

VENDO dos pares labranza, tractor Farmall H., seminuevo Manrique. Melgar Yuso.

CONSTRUCTORES, albañiles, materiales sanitarios y construcción en general. Almacenes Grajal. Martínez Azcoitia, 15.

VENDO G. A. C. 49'9 cc., muy barata, toda prueba. Sr. Muñoz. San Antonio, núm. 1, primero derecha.

AZULEJOS de todas dimensiones y colores, extenso surtido, precios interesantes. Materiales de Construcción Pastor. Palencia.

SE VENDEN prensa uva, desgranadora, envases de diferentes capacidades grandes, coche-berlina con sus guarniciones; casas y solares. Informes Frutería Carmenchu.

POR DESHACERSE de las labranzas, se venden cinco mulas de diferentes edades y en buen estado de trabajo, así como maquinaria y aperos de labranza. Para tratar, con los Hermanos Galán, en Carrión de los Condes.

VENDO carro par; cuatro mulas, ocho y once años, 6 y 9 dedos. Félix Cuadrado. Villasarracino.

Vehículos

¿DESEA usted viajar barato? busque siempre un 4-4. Teléfonos 2446-2652.

POR ADJUDICACION de otro mayor vendo tractor Deutz, 30 HP., como nuevo. Clodoaldo García. Villaumbrales.

VENDESE coche niño, seminuevo, baratísimo. Colonia Agentes Comerciales, 3, 3.º, izquierda.

VENDO tractor Ferguson Diesel, 25 caballos, en Husillos. Aragón.

Ventas

VENDO 60 carros de abono oveja. Honorato Andrés. Villabermudo.

VENDO kiosco periódicos. Boca Plaza. Palencia.

VENDO lote abono. Camino Torrecilla. Leopoldo Felices.

HABAS, maíz, yeros, vezas, almortas y pulpa, tiene existencias Benigno Martín. M. Rivera, 5. Teléfono 2718. Palencia.

PUERTAS, ventanas, portones, todas las medidas, en serie y de encargos sin competencia. Vea precios. Hernando. República Argentina, 7. Junto Urbón. Palencia.

SE VENDEN 300 kilos de miel, superior. Teléfono 3896.

VENDO partida de abono de oveja. Baudelio Gutiérrez. Terradillos.

SE VENDE escopeta calibre 16, dos cañones, perrillos ocultos. Informes, Félix Barcenilla. Tercer Barrio Cuarteles.

VENDO conejos cazoleros sin peste. Pastores, 11, duplicado.

SE VENDE paja. Pedraza de Campos. Claudio.

VENDO 2.000 manojos de viña. Jesús Gil. Dueñas.

VENDO pipas 20 cántaros. Empedrada, 17, primero. Palencia.

VENDO 600 cántaros de vino clarete. Aquilea García. Jorrilla (León).

M.C.D.2022

Madrid al día

La urbe comienza a despertar del letargo veraniego

Pronto se inaugurará el suburbano Plaza de España-Carabanchel

Las obras ya están terminadas, a falta de pequeños detalles

Madrid.—(Crónica de ARGOS especial para DIARIO-DIA. Prohibida la reproducción).

Madrid va despertando lentamente de su letargo veraniego. Por las calles de la urbe, hasta ahora sosegadas, se advierte ya la aceleración del ritmo circulatorio que corresponde al regreso de los veraneantes. Se ven por las aceras de la Gran Vía, entre Callao y la Red de San Luis —principal escaparate de guapas de alto voltaje—, los rostros morenos, las pieles bronceadas que constituyen algo así como el certificado de estancia en las doradas cornisas marítimas. Vomita la Renfe, día tras día, viajeros y maletas. Y otra vez los guardias de la circulación y los semáforos tienen ante sí el díscolo y apresurado rebaño de peatones, taxis y turismos.

El fin del veraneo, aunque no oficial, pues todavía no se ha reintegrado a la capital el alto estado mayor burocrático, lo ha señalado el Ayuntamiento con la suspensión de los conciertos de la Banda Municipal bajo las frondas del Retiro. Estos conciertos marcan la tónica del veraneo madrileño. Son un solaz gratuito y filarmónico que los vecinos de la villa agradecen mucho, aunque no así los gamberros que merodean por el quiosco y a veces interrumpen con sus exabruptos los acordes que daban los profesores al aire nocherniego.

También van en declive las verbenas y «kermesses», con su aureola más o menos casticista. Finalizó la de las Vistillas, de la mejor solera madrileñista. Pero ya se ha inaugurado, a renglón seguido, la de Vallecas, que se prolongará hasta el 20 de septiembre, con motivo de los festejos organizados en honor de Nuestra Señora del Rosario y de la Torre, Patrona de esta popularísima barriada regida municipalmente, con el mayor acierto, por el prestigioso magnate de la hostelería don Eusterio de Juana.

En fin, Madrid se encuentra ya en la última fase del relativo colapso estival y se encara ya al delicioso otoño, el de los calmosos aires velazqueños, que es la «seasson» más atractiva y sedante de la vida de la capital.

Con ello parece que se reactivan viejos proyectos y obras de gran importancia urbana. Así, los millares de madrileños que habitan las nuevas y magníficas viviendas del otro lado del Manzanares, en el sector de los Carabancheles, esperan con ansiedad la pronta inauguración oficial del ferrocarril suburbano desde la Plaza de España al Hospital Militar, a través de la Casa de Campo. Parece que no se hará esperar mucho tiempo, pues las obras de este ferrocarril están completamente terminadas, a falta sólo de pequeños detalles.

Todas las comunicaciones de esta nueva línea, por la que suspiran desde hace once años tantísimos convecinos nuestros, están ya instaladas. Se han tendido diez kilómetros de cable aéreo con cubierta de plomo, por cuyo interior pasan seis circuitos telefónicos. Cada jefe de estación tendrá a su disposición tres equipos independientes, todos ellos de fabricación nacional.

También está a punto la electrificación de toda la línea. Por cierto que estará alimentada por las dos primeras subestaciones de tipo ignitron que se han montado en España. Estas subestaciones, la del Lago de la Casa de Campo y la del Aluche, pueden desarrollar, entre ambas, una potencia de 4.000 kilovatios. Reciben la energía de dos importantes compañías madrileñas y la convierten de alterna en continua, a la tensión de 660 voltios, que es la que necesitan estos trenes para su funcionamiento.

Veinte kilómetros mide el cable de contacto de tan ansiado ferrocarril, que transita ya bajo tierra, ya sobre la superficie. Tiene tres túneles, el mayor de los cuales es el que va desde el nacimiento de la línea, en la Plaza de España, hasta su primera estación, junto a la Piscina Municipal de la Casa de Campo. Los otros dos son más cortos: uno, por debajo de la carretera de Extremadura, a su kilómetro seis, y otro, al final del trayecto, en Carabanchel Bajo, junto al Hospital Militar.

Como puede comprobarse, ya todo está a punto y muy poco debe ser lo que haya de hacerse para poner en funcionamiento este ferrocarril suburbano que ha de impulsar extraordinariamente la construcción de muchísimas más viviendas en una zona tan sana como es la formada por estos altos de los Carabancheles, lugar que fué de veraneo para los madrileños de tiempos atrás.

Mr. Tubman, Presidente de Liberia, en Barcelona

Mostró su complacencia por su agradable estancia en España

Barcelona, 31.—El presidente de la República de Liberia, Mr. William V. S. Tubman, ha llegado a Barcelona a bordo de la motonave española «Monte Ulía», acompañado de su esposa e hijos y séquito. El buque entró en el puerto a las tres de la madrugada, recalando en el muelle de la estación marítima.

El presidente liberiano fué cumplimentado a las diez de la mañana, a bordo del «Monte Ulía», por las autoridades barcelonesas, entre las que figuraban el alcalde de la ciudad, don José María de Porcioles, con su hija Montserrat; embajadores de Liberia en España, en Francia y en Holanda; embajador de España en Liberia; comisario jefe de aeropuertos y frontera; cónsul y vicecónsul de Liberia en Barcelona y otras personalidades.

El señor Tubman conversó amablemente con el alcalde, quien le dió la bienvenida a la ciudad, expresándole el ilustre viajero su satisfacción por hallarse en Barcelona.

Antes de la recepción, las autoridades, el presidente de Liberia concedió unas breves declaraciones a los periodistas, en las que puso de relieve lo agradable que tanto para él como para su familia había sido su viaje por España, ya que las autoridades de todos los puertos en que ha hecho escala se desvivieron para hacerle grata su estancia.

A las once de la mañana, el presidente liberiano, acompañado del alcalde de la ciudad bajó a tierra y efectuó un recorrido por el centro de la urbe, visitando luego la catedral y el barrio gótico.

A primeras horas de la tarde, el embajador de Liberia en España le ofrecerá un almuerzo íntimo en el restaurante «La Masía», en las afueras de Barcelona. Después de dedicar la tarde al descanso, Mr. Tubman será obsequiado por el Ayuntamiento con una cena en el palacete Albéniz del Parque de Montjuich, regresando luego a bordo.

Mañana, jueves, el presidente liberiano, familiares y personalidades de su séquito continuarán viaje hacia Suiza, en un Taf especial, que saldrá de la estación Término a las 9'15 de la mañana.—Cifra.

VISITO EL AYUNTAMIENTO

Barcelona, 31. — El presidente de la República de Liberia, Mr. William S. Tubman, visitó este mediodía el Ayuntamiento, acompañado de su séquito. Fué recibido en el vestíbulo por el jefe de ceremonias, e inmediatamente se dirigió a los salones de la Alcaldía presidencia. Junto a la puerta de acceso, el señor Tubman fué recibido por el primer teniente de alcalde, don Marcelino Coll y Ortega, y por el teniente de alcalde de Relaciones Públicas y Turismo, don Mateo Mollevi.

Instantes después, el presidente de Liberia era saludado por el alcalde, don José María Porcioles, quien, en nombre de la Corporación y de la ciudad, le dió la bienvenida a la Casa Consistorial. Después de descansar el señor Tubman unos momentos, dió comienzo la visita a los salones de la planta noble del Palacio Municipal. En el transcurso del recorrido, que complació mucho al presidente liberiano y a las personalidades que le acompañaban, el alcalde informó al ilustre huésped sobre el contenido y valor artístico de las pinturas murales que figuran en los salones.

Al final de la visita, que duró media hora, el alcalde acompañó hasta la escalera de honor a Mr. Tubman, donde el presidente liberiano agradeció con cordiales frases la hospitalidad de la Corporación Municipal.

Desde el Ayuntamiento, la comitiva fué acompañada hasta el Palacio de la Diputación Provincial, donde fué recibida por el presidente accidental, don Rosendo Peitx Jordana, quien acompañó a Mr. Tubman y séquito en su recorrido por el Palacio Provincial. El ilustre huésped fué despedido con los honores de ordenanza, por la guardia de mozos de escuadra, formada en el zaguán del Palacio.

Por último, el presidente de Liberia se trasladó en automóvil al restaurante La Masía, de las afueras de Barcelona, donde le fué ofrecido un almuerzo por el embajador de su país en España.—Cifra.

El Presidente de Liberia hace declaraciones en Barcelona

Cree que la invasión de ideologías ha producido la actual inseguridad en el Congo

Barcelona, 31.—El presidente de Liberia, Mr. Tubman, ha manifestado que las relaciones entre su país y el nuevo Estado del Congo eran cordiales. Liberia —añadió— tiene allí un embajador.

Un informador le preguntó: ¿De quién se siente más cerca Liberia, del Gobierno central del Congo o del Gobierno autónomo de Katanga?

—Aunque Liberia se mantiene al margen de esta cuestión, que es interna de los congoleños, la posición de Liberia respecto al asunto se basa en la legalidad y la justicia. La República del Congo fué declarada independiente en su conjunto y la secesión de Katanga está al margen de ello.

—¿La diferencia existente entre ambas regiones, no justifica una separación?, le preguntó otro periodista.

—De ningún modo, ya que existen regiones mucho más diferenciadas entre sí que están unidas políticamente, como en Estados Unidos, por ejemplo.

—¿Considera que los congoleños no estaban preparados para la independencia?

—En realidad, los conflictos actuales del Congo no han sido debidos al hecho de habérseles concedido la independencia, sino a la invasión de ideologías extremas, de Oriente y Occidente, ajenas a la tradición del país.

—¿Es importante la influencia comunista en el Congo?

—No lo sé, ciertamente, pero lo parece.

—¿Y en su país?

—En mi país, no.

—¿Es posible la creación en el futuro de una federación de todos los Estados africanos?

—Por el momento, no lo considero posible. Creo que se trata de una utopía.

Por último se le preguntó qué país africano podría ejercer en el futuro una hegemonía en todo el continente, a lo que respondió Mr. Tubman que es muy difícil de predecir. Exceptuando Etiopía y Liberia, los demás Estados africanos son independientes desde hace dos años como máximo. Habrá que esperar a que pase el tiempo.

El presidente liberiano se despidió de los periodistas estrechándoles afablemente la mano.—Cifra.

Fidel Castro pregunta por qué han de renunciar a la ayuda comunista

Censura la condena que acordaron contra su política 19 Repúblicas americanas

En su discurso, que duró tres horas y cuarto, declaró que si se lanzan los norteamericanos no saldrán vivos de Cuba

La Habana, 30.—El jefe del Gobierno cubano, Fidel Castro, ha calificado de "traición" la declaración anti-comunista adoptada por 19 países hispanoamericanos en San José de Costa Rica.

"¿Por qué debemos renunciar a la ayuda soviética?", se preguntó en un discurso pronunciado en esta ciudad ante una asamblea de maestros de escuela, Castro convocó para el próximo viernes una concentración masiva en La Habana, "la mayor manifestación pública que se haya celebrado hasta ahora en Cuba, dijo, con el fin de que los cubanos expresen su opinión sobre la advertencia de San José contra la intervención chino-soviética en el hemisferio occidental".

"Puesto que nuestra nación—añadió— es la única verdaderamente democrática de América", nos reuniremos todos y trataremos con el pueblo de la declaración de San José y el pueblo dará su respuesta".

Criticó después Castro la conferencia de ministros de Asuntos Exteriores de la OEA, por "haber votado una declaración contra la interferencia soviética en el hemisferio, en vez de condenar la agresión yanqui contra nuestro país" y calificó de "dóciles sirvientes del imperialismo yanqui" a los ministros reunidos en San José.

Afirmó Fidel Castro que los funcionarios del Pentágono habían declarado, en el momento en que se celebraba la conferencia de Costa Rica, que los paracaidistas norteamericanos estaban dispuestos para una inmediata acción en el Caribe. "Será mejor que no sean enviados a Cuba —añadió— porque si se lanzan sobre nuestro país no saldrán de él vivos". "Un ataque militar contra Cuba —dijo— no erá una repetición del caso de Guatemala, sino un Waterloo".

En su discurso, que duró tres horas y cuarto, Castro afirmó que lo único que cabe, después de la declaración de la conferencia de Costa Rica, "es armar a la nación hasta los dientes" para defender la revolución.

Castro atacó también a la China nacionalista diciendo que la flota de los Estados Unidos se encuentra en Formosa para impedir al pueblo chino que derribe al marioneta de Chiang Kai Chek. Y añadió que Bélgica "se había inclinado finalmente a la presión yanqui al suspender sus ventas de armas a Cuba, después de la explosión de un buque francés cargado de municiones en el puerto de La Habana". Finalmente, manifestó que la Conferencia de San José "pasará a la historia como una página de trición y como una prefabricación contra el pueblo de América".—Efe.

Cuba da a conocer un complot aéreo para matar a Raul Roa y la delegación que asistió a Costa Rica

La Habana, 31.—La radio gubernamental ha informado que el ministro cubano de Asuntos Exteriores, Raul Roa, y la delegación de Cuba en la conferencia de Ministros de Asuntos Exteriores del hemisferio occidental, han regresado secretamente a La Habana debido a haber sido advertidos de que su avión sería derribado.

Roa regresó de San José de Costa Rica a bordo de un avión de la CSA.

El ministro cubano de Asuntos Exteriores y el subsecretario de su departamento, Carlos Olivares, se trasladaron, inmediatamente después de su llegada, al palacio presidencial. Poco después se dió a conocer un comunicado sobre el "complot aéreo" para matar a Roa y a sus compañeros.

En fuentes allegadas al Gobierno cubano se atribuye la conspiración a "elementos mercenarios contrarrevolucionarios ligados al imperialismo". Se dice que los conspiradores habían proyectado interceptar al avión de las líneas aéreas cubanas, que iban a utilizar Roa y su séquito, en vuelo y derribarle.

Noticias de San José de Costa Rica señalan que un avión de línea cubano que había sido enviado para el regreso de Roa y la delegación cubana a La Habana, ha sido "detenido" en el puerto internacional de "El Coco", por razones desconocidas. Se ha colocado una guardia de seguridad en torno al aparato.—Efe.

GROMYKO ACUSA A EE. UU. DE INTERVENIR EN LOS ASUNTOS CUBANOS

Estocolmo ,30.—El ministro soviético de Asuntos Exteriores, Gromyko, ha acusado a Estados Unidos de "patente intervención en los asuntos internos de Cuba", según informa la agencia soviética "Tass".

Empleando sus habituales tópicos propagandísticos, Gromyko comentaba los discursos del secretario de Estado en la conferencia de San José de Costa Rica.—Efe.

FALTA DE RESPETO

Estocolmo, 30.—En sus declaraciones en torno a los discursos del secretario de Estado norteamericano en San José de Costa Rica, el ministro ruso de Asuntos Exteriores, Gromyko, dijo también que la Unión Soviética tiene derecho a intervenir "en los Asuntos de los países iberoamericanos incluída Cuba".

"Ninguna coacción —agregó— sobre las relaciones cubano-soviéticas podrá cambiar la amistosa naturaleza de estas relaciones que continuarán creciendo y fortaleciéndose en interés de los pueblos de ambos países".

Terminó diciendo que la declaración anticomunista adoptada unánimemente por la Conferencia de San José de Costa Rica, con la sola excepción de Cuba, constituía una "falta de respeto para los derechos soberanos de los pequeños países". (Como es sabido, en esta declaración los ministros de Asuntos Exteriores de todos los países americanos, exceptuando el cubano, condenan la intervención de China y la Unión Soviética en las naciones de América).—Efe.

Makarios no tolerará el terrorismo en Chipre

Nicosia, 31.—El arzobispo Makarios, presidente de la República de Chipre, ha advertido que «no toleraremos ninguna clase de terrorismo» y apremió a los chipriotas que aún retienen armas para que las depongan, informa la agencia Atenas.—Efe.

India no solicitará la admisión de China comunista en la ONU

Nueva Delhi, 31. — India romperá todo precedente este año, al no patrocinar una resolución ante la Asamblea General de la ONU solicitando la admisión de la China comunista como miembro de las Naciones Unidas, ha declarado el ministro de Asuntos Exteriores, señora Laksmi Menon.

Formula la señora Menon su declaración, respondiendo a una pregunta formulada ante el Parlamento.

«El Gobierno no ha adoptado ninguna iniciativa sobre el particular este año», dijo. «Opina, sin embargo, que la China roja debe estar representada debidamente en la ONU».—Efe.

AYUDA DE LA INDIA AL CONGO

Nueva Delhi, 31.—El primer ministro de la India, Nehru, ha indicado que su país considera al Congo como una «sola entidad» que no debe dividirse.

Nehru, que hablaba en la Cámara baja del Parlamento índio, dijo que debía mantenerse la integridad congoleña. Si las Naciones Unidas no hubieran intervenido en el Congo otras naciones lo hubieran hecho y la independencia del Congo no habría durado mucho.

Nehru dijo también que su país va a trasladar por vía aérea al Congo personal y material suficiente para poner en funcionamiento un hospital con 400 camas en un plazo de dos semanas. Este hospital será donado a petición de las Naciones Unidas.—Efe.

NO-DO DE SUCESOS

ARDE UN GRAN PILA DE PACAS DE PAJA

Huelva, 31.—De madrugada se declaró en la zona norte del puerto un incendio en una gran pila da pacas de paja que, procedentes de Córdoba, se hallaban dispuestas para ser embarcadas para Canarias.

El fuego adquirió fuerte incremento a poco de producirse convirtiéndose la paja apilada en una verdadera hoguera, ofreciendo un fantástico espectáculo el resplandor de las llamas que eran divisadas desde muchos puntos de la ciudad.

Como resultaran insuficientes los tanques de agua del servicio de bomberos, fueron utilizadas las bocas de riego del puerto que comenzaron a funcionar sobre el informe montón de paja apilada, cuya cuantía se calcula en más de 200.000 kilos y que con gran incremento ardía por sus cuatro costados. En las primeras horas de la mañana, el fuego decreció bastante, quedando por fin extinguido después de incesantes trabajos, en los que, con el servicio de incendios colaboró el personal del puerto.

Por fortuna, la mercancía se hallaba aislada de otras y al no hacer viento alguno, no se propagó el incendio. Las pérdidas se estiman muy considerables, aunque hasta ahora no pueden precisarse, así como las causas que pudieran haber motivado el siniestro.—Cifra.

INCENDIO EN UNA TRAPERIA

Madrid, 31. — Un incendio ha destruído doce mil fardos de trapos en una traperia de la calle Muller, 31, en el distrito de Tetuán. El local se componía de dos naves, en las que se almacenaban treinta mil fardos de trapos. La humareda ha sido verdaderamente impresionante y acudieron todos los coches de bomberos de los distintos Parques de Madrid, que mediada la tarde seguían trabajando en la extinción del siniestro, que había destruído ya una de las naves. Colaboraron en los trabajos treinta soldados del Cuartel de la Remonta y fuerzas de la Policía Armada. La traperia es propiedad de Francisco Lotos y se ignoran las causas del incendio, que no ha causado daños personales.—Cifra.

ARROLLADO POR UNA MOTO

León, 31. — Una motocicleta conducida por Ludivinio Arias Menéndez, atropelló a Lesmes García Gutiérrez, de 27 años, que resultó con heridas graves. Ingresó en una clínica de León. El suceso ocurrió en la carretera de León a Caboalles, cerca de esta última localidad.—Cifra.

CAE DE UNA ESCALERA DE MANO Y SE MATA

Talavera de la Reina, 31. — Mientras blanqueaba una habitación de una casa de la calle del Marqués de Mirasol, la vecina Bernardina Torrecilla López, casada y de 56 años de edad, se cayó de la escalera de mano en que se hallaba subida, fracturándose la base del cráneo. Falleció a las pocas horas.—Cifra.

UNA JOVEN CICLISTA MUERTA

Lérida, 31. — Una joven de 16 años resultó muerta y otra ilesa, al ser arrolladas por un camión en el kilómetro 64 de la carretera de Balaguer a Francia, término de Talarn. Según parece, María Mora Puig, de 16 años, vecina de Mehul, - Lidia Llobet Casanova, de 14 ,vecina de Orcau, se trasladaban a Tremp en bicicleta para trabajar en un taller de modistas y al apercibirse de que se acercaba una caravana de camiones que transportaban tierras hacia el campamento militar de Talarn, se apearon de la máquina, para dejar paso a los camiones, colocándose en la cuneta. Al llegar a su altura, el camión ET.-452.690, intentó pasar a otro vehículo, con tan mala fortuna, que la rueda trasera de éste rozó la delantera del primero, que, perdida la dirección, se precipitó sobre las dos muchachas. María Mora resultó muerta en el acto y su acompañante salió ilesa del accidente.—Cifra.

CAYO POR UN TERRAPLEN

Pamplona, 31.—En la carretera de Marcilla a Funes, una motocicleta que conducía Francisco José Aranguren Ibáñez, de 28 años, industrial, al que acompañaba Martín Salsamendi, en una curva se salió de la carretera y cayó por un terraplén de seis metros. El conductor sufrió tan graves heridas que falleció en una clínica de esta capital poco después. Su acompañante sufre shock traumático de pronóstico reservado.—Cifra.

INCENDIO DE UN MONTE

Pamplona, 31.—Se declaró un incendio en un monte del pueblo de Eulate. Las llamas destruyeron veinte mil plantas de roble, joven, valoradas en ciento sesenta mil pesetas.

Acudieron los vecinos y las autoridades que trabajaron denodadamente para extinguir el fuego. El monte estaba al cuidado de la Diputación de Navarra que efectuó la plantación. Se ignoran las causas del siniestro.—Cifra.

TEATRO PRINCIPAL

FERIAS Y FIESTAS DE SAN ANTOLIN

MAÑANA
7'45 y 11'15
GRANDIOSO acontecimiento

REVISTAS MUÑOZ ROMAN

Titular del TEATRO MARTIN, de Madrid

OFRECE AL PUBLICO DE PALENCIA LA PRESENTACION DE LA SUPER-VEDETTE SENSACIONAL DEL AÑO...

LICIA CALDERON

NUEVA VERSION con nuevos números musicales

UNA JOVENCITA DE 800 AÑOS

Libro de MUÑOZ ROMAN
Música de los maestros MORALEDA y COFINER

ADRIAN ORTEGA :--: MANOLITO DIAZ
ROSA MARIA

¡¡LAS ALEGRES CHICAS DEL MARTIN!!
¡¡20 bellísimas modelos!!
Autorizado mayores de 18 años

DOS UNICOS DIAS DE ACTUACION

Segunda de feria en Linares

FESTIVAL EN SANTANDER

BUENA CORRIDA EN LINARES

Linares (Jaén), 30. — Segunda de feria. Seis toros del Conde de la Corte, de Badajoz, bravos.

Luis Miguel, ovacionado en verónicas a su primero y en un quite por chicuelinas. Se repite la ovación en tres pares. Inicia la faena con un pase sentado en el etribo. Sigue por naturales y derechazos y afarolados para una estocada. Ovación, dos orejas y vuelta. En su segundo, realiza faena por bajo con ayudados, redondos y naturales. Dos molinetes de rodillas y afarolados que se aplauden. Pinchazo y estocada. Ovación, vuelta y petición de oreja.

Gregorio Sánchez es ovacionado al torear por chicuelinas. Con la muleta faena variada destacando pases por alto, redondos y naturales que se ovacionaron. Media estocada y descabello. Ovación, una oreja y vuelta. En su segundo, veroniquea y es aplaudido. Faena con cuatro tandas de naturales y de pecho. Más faena y pinchazo, media estocada y descabello. Ovación, vuelta y petición de oreja.

Jaime Ostos veroniquea a su primero y es ovacionado. Faena con pases naturales y de pecho, derechazo y otros variados para pinchazo y media estocada. Ovación, dos orejas y vuelta. En el último realiza faena a base de derechazos y termina con el bicho de una estocada. Ovación y saludos. Los tres matadores son despedidos con una ovación.—Cifra.

NOVILLADA EN CUELLAR

Cuéllar (Segovia), 30.—Dos novillos de rejones. José Pérez de Mendoza cortó en cada uno de sus novillos las dos orejas y el rabo y pata.

En lidia ordinaria, Pablo Yustos, una oreja en su primero y dos orejas, rabo y pata en el otro. Los novillos fueron de Cipriano Martín.—Cifra.

FESTIVAL EN SANTANDER CON CORTE DE OREJAS

Santander, 30. — Treinta y siete festival a beneficio del Asilo de Ancianos desamparados. Lleno. Novillos regalados por los ganaderos Fermín Bohórquez, Jaral de la Mira, Pedro Gandarias (2), Graciliano P. Tabernero y José Gomendio.

Don Fermín Bohórquez rejoneó el novillo de su ganadería y fué ovacionado. Una oreja y vuelta.

Domingo Ortega, dos orejas, vuelta y saludos. Antonio Ordóñez, que cojeaba visiblemente, gran ovación. Curro Romero, que mató dos, por no haber llegado a tiempo Diego Puerta, ovación, una oreja y vuelta, en su primero; ovación en el otro. Mondeño, ovación, dos orejas, rabo y vuelta.—Cifra.

FUNERLES POR SALVADOR GUARDIOLA

Palma de Mallorca, 30.—Por el alma del rejoneador don Salvador Guardiola, muerto el pasado domingo, como consecuencia de la caída sufrida en el coso palmesano, se celebraron funerales en la iglesia parroquial de San Miguel, organizados por la empresa de la plaza de toros de Palma y por la sociedad taurina "El Ruedo". Presidieron el alcalde y representaciones de entidades y peñas taurinas.—Cifra.

FUNERALES EN UTRERA

Utrera, 31.—En la Basílica de María Auxiliadora de los PP. Salesianos, se celebró un solemne funeral por el alma del caballero rejoneador, antiguo alumno del Colegio Salesiano de Utrera, don Salvador Guardiola Domínguez.

Dicho funeral ha sido sufragado por suscripción entre los empleados, obreros y operarios de los tres cortijos que en este término posee la familia Guardiola. El amplio templo se encontraba totalmente abarrotado, asistiendo, además de los obreros, numerosísimos utreranos.

Terminado el funeral, que fué oficiado por el director del Colegio, los señores de Guardiola marcharon nuevamente a su finca «Pinganillo», de este término, en la que está recluída toda la familia desde que recibieran sepultura los restos del rejoneador.—Cifra.

El tiempo que hace

Madrid, 31.—En la pasada noche el cielo ha estado nuboso en Cataluña, Baleares y en la costa del Sol, según informa el Servicio Meteorológico. Hubo chubascos tormentosos en el NE. de Cataluña, registrándose diecinueve litros por metro cuadrado en Barcelona y uno en Gerona. En el resto de España el cielo estuvo despejado o casi despejado.

La predicción señala nuevas precipitaciones en el NE. de Cataluña y Baleares, con posibilidades de chubascos, más probables en Cataluña, formación de nubes de desarrollo vertical en el sistema ibérico, que pueden dar lugar a algunas tormentas aisladas. En el resto de España el tiempo será bueno, con cielo despejado o poco nuboso.

Tres petroleros para la República argentina

Serán construídos en España

Madrid, 31.—Se encuentra en Madrid el capitán de navío don Emilio L. Díaz, gerente de navegación de la empresa Yacimientos Petrolíferos Fiscales, de la República Argentina, que ha llegado a España para visitar las industrias españolas de construcción naval.

Se espera que en las próximas semanas se concluyan las conversaciones previas a la contratación de tres buques petroleros de 20.000 toneladas de peso muerto, que "Yacimientos Petrolíferos Fiscales" encargará a astilleros españoles.

Estas compras forman parte del programa de construcciones navales que se cotizarán en España, en cumplimiento de los acuerdos entre los Gobiernos argentino y español.—Cifra.

M.C.D.2022